朝鮮日報
夕刊
十八日(金)
本紙朝夕刊十二面
發行人 方應謨 編輯人 ...
發行所 朝鮮日報社

蔣介石氏側近에서 孤獨을 慰勞中!

도날드氏로부터의 打電內容

國民政府外交部發表

【南京十七日發同盟】國民政府外交部發表 十六日午後 洛陽으로부터 西安에 飛去한 도날드氏는 十七日朝 西安에서 國民政府에 對하야 余는 第二次로 西安에 드러온 後 目下 蔣介石氏의 側近에서 蔣介石氏의 孤獨을 慰勞하고잇다는旨를 打電하여왓다

西安事變에關해 孔祥熙氏放送

蔣氏安否엔不觸

【上海十七日發同盟】行政院副院長 孔祥熙氏는 十七日 午後八時四十分부터 約十分間 南京中央放送局으로부터 放送하엿다. 同放送演說은 西安事變에 關하야 張學良에 對하야는 極力 激越한 措辭를 避하야 語調도 極히 穩健하엿다 그리고 蔣介石氏의 安否에 對하여는 一言도 抵觸지아니하엿는데 演說要旨는 左와 如하다

事變勃發同時 國內는 一致하야 張學良에게 反對하고 外國도 一齊히 中國에 同情을 表하엿다 中國은바야흐로 建設途上에 잇다 國民도國家가잇지 個人은업다는 信念下에 政府와 一心同體가되여 努力하고잇다 蔣介石氏는 北伐以來 數次戰亂을 經由하야 이미 오래前부터 自己의 生命을 度外視하고 國家를爲하야 獻身的努力을 하여왓다 蔣介石氏야말로 中國의救星이다 張學良氏에對하여는 國民政府는 極力寬大하엿고 蔣介石氏도 또한 始終寬容하게 待遇하여왓음에도不拘하고 張學良氏는도리혀反逆的擧事를 敢行하야 民意에背反하엿다 中央今回의 討伐은 全然立國의 根本方針에則하야 綱紀를 廉正하려는데잇다 中央은 短期間內에 明白히하야 是非曲直을 叛亂을 平定할 確信을가지고잇다 中央의 對內外政策은 蔣介石氏가잇슬때와 秋毫도 變함이업다 一定한旣定方針을 遵守하야 最後의勝利를 獲得하려하고잇다 全國民은 政府를 信賴하고 秩序를직혀 政府의 政策을 援助하기를 希望한다

日本政府의方針

許大使에게宣明

容共抗日에嚴重處置를期待

【東京電話同盟】政府는 張學良一派의 蔣介石監禁에 伴하는 中國의 動向에 對하야 豫者閣議에서 既方針을 取하기로 決定하고 其推移를 注視하고잇는바 有田外相은 十七日午後官邸에서 許中國大使의 訪問을바든 席上에서 日本의 方針을 左와如히 宣明한바 잇섯다 卽 許大使는 右會見에잇서 南京政府顧問 英國人도날드氏가 西安에서 蔣介石氏와 會見하엿다 하는데 其報告에依하면 蔣院長은 西安에健在하다는 趣는 國民政府의通知가잇섯다 따라 이동을 傳하는바이다 라고 述하엿다 有田外相은 日本의方針에關하야 左와如히言明한바잇섯다 오래동안安否가 念慮되는蔣氏가 健在하다는報告를 接하게 된것은實로 欣快하는바이다 今回西安事件에關하여는 共匪相이아직判明되지안홈으로 日本政府로서는 暫時事態를 靜觀하려한다 그러나 本事件의推移如何는 日本政府에 多大한關心을갓고 其推移를 注視하고잇다 新聞報道에依하면 張學良은 容共抗日을 標榜하고잇다하는데 中國側은이에對하야 嚴重適切한 措置를 講究하기를 期待한다

皇太后陛下 多摩陵御參拜

【東京電話同盟】大正天皇崩御하옵신지 十周年 오직 先帝의 御冥福을 御祈念하옵시면서 大宮御所에서 御過하옵시는 皇太后陛下께옵서는 來廿五日 十周式年祭에앞서서 十八日 親히 多摩御陵에 御參拜하옵시엿다 當日 皇太后陛下께옵서는 大谷大夫 竹屋典侍等 側近者를 거느리시압시고 午前十時半 大宮御所를 御出門 同四十五分 原宿驛御發車 宮廷列車로 同十一時四十五分 東淺川驛御着 多摩陵에行啓 親히 御參拜 英靈을 御慰勞하압신後 午後零時五十分 多摩陵御發 同五十五分 淺川驛御發車 一時五十五分 原宿驛御着 御氣分 御麗히 大宮御所에 還御하압시엿다

陸軍豫算大綱

總計七億二千七百九十六萬五千圓
比前年二億一千九百六十四萬圓增

陸相의說明內容

【東京電話同盟】陸軍豫算大綱은 十七日豫算內示會席上寺內陸相으로부터 貴族院各派交涉委員에게 說明하얏는데 昭和十二年度陸軍豫算要綱은 左와如하다

▲昭和十二年度陸軍豫算綱要

第一 豫算槪要 (單位千圓)

區分	十二年度要求額	十一年度實行豫算과의比較增加額
▲經常部	二一七、八〇四	二六、八九六
陸軍本省	六四七	三四
軍事費	二一六、〇九八	二六、七六一
其他	一、〇五八	一、〇〇〇
▲臨時部	五一〇、一六一	一九一、七五二
繼續費	二三四、八一四	一〇六、五一六
其他	二七五、三四七	八六、二三六
▲合計	七二七、九六五	二一九、六四八

又本年度要求額旣定額과 新規事項으로 大別하면左와如하다

▲旣定額 (昭和十二年度旣定豫算額) (單位千圓 △印減)

經常部	二一六、三九九
臨時部	一九、六三九
滿洲事件費	—
合計	二三六、〇三八

▲新規增加額

在滿兵力充實維持

經常部	—
臨時部	一
滿洲事件費	二三四、七二八
合計	二三四、七二八

航空防空充備

經常部	九、二二六
臨時部	五八、〇八七
滿洲事件費	三四、八八五
合計	一〇二、一八八

兵備改善費

經常部	五、五三〇
臨時部	一九、二一〇
滿洲事件費	—
合計	二四、七四一

資材整備費

經常部	—
臨時部	四〇、〇〇〇
滿洲事件費	—
合計	四〇、〇〇〇

▲其他

經常部	三、四三三
臨時部	四、八一三
滿洲事件費	—
合計	八、二三七

▲合計

經常部	一八、一七〇
臨時部	一二一、一一一
滿洲事件費	二六九、六一三
合計	四〇九、八九一

▲新規減少額

在滿兵力充實維持에伴하는減

經常部	△一六、四四三
臨時部	△九、九四二
滿洲事件費	△一七、三八五
合計	△二五

前三個年度實費平均額에基한減

經常部	△一八
臨時部	△四
滿洲事件費	△二、四二二
合計	—

▲其他減

經常費	△一九六
臨時部	—
滿洲事件費	△二三八
合計	△五三八

▲合計

經常部	△一、六七五
臨時部	△一、二〇二
滿洲事件費	△一七、九六八
合計	△一七、九六八

▲新規增減

▲差引合計

經常部	一、四〇四
臨時部	一二一、九〇八
滿洲事件費	二六九、六一三
合計	三九一、九二六

▲總計

經常部	二一七、八〇四
臨時部	二四〇、五四七
滿洲事件費	二六九、六一三
合計	七二七、九六五

張學良、閻錫山氏에 居中調停을依賴

張代表李氏、飛機로太原到着

蔣氏安全保護를確言

【北平十八日發同盟】西安의 張學良氏는閻錫山氏의居中調停을要求하기爲하야 代表李金州氏를 太原에 派遣하게되여 李氏는 十七日 飛行機로 太原에到着하는 卽時로 閻錫山氏에對하야 張學良의意向으로

一、今回의事件에對하여는 救國熱誠에서 發한것으로 蔣介石氏個人에對한것이안이다 如何

二、國家에利益이라면 自己一身의犧牲을不惜할것으로 蔣介石氏와 함께 南京에赴하야 國民의處分을受할려이다

三、貴下의代表를西安에派遣하야 我等이 如何히 蔣介石氏를優待하고잇는가를보라

한 危機에到達하드라도 蔣介石氏의安全保護에는 責任을負할려이다 고 申請하엿다 따라閻錫山氏는李氏에對하야 『山西主席趙戴文氏와 前主席徐永昌氏를 代表로西安에 派遣할意向이잇는바 貴下의意見 如何』하고 述하매 李氏도 卽時請訓하엿든바 張學良도 受諾하엿슴으로 趙、徐兩山西代表는 卽時 西安에 赴하기로 決定하엿다

機의 偵察報告에依하면 洛川의 張學良軍一個餘師는 晝夜兼行으로부터 西安을指目하고 南下中인 長干階一氏 楊虎城駐京代表侯克敬氏等을 同伴하고北上하엿다 途中開封에서 河南省主席商震氏를 訪問하기로되엿다

張學良、楊虎城兩氏

臨時西北軍事委員會組織

正副主任委員就任通電

【上海十八日發同盟】中國側報에 의하면 張學良、楊虎城兩氏는 十四日同地의 西北剿匪總司令部를 撤廢하는同時에 臨時西北軍事委員會를 組織하야 十七日正副主任委員으로 各各 就任하엿다는 通電을 發하엿다 한다

張學良南下軍 三原에到着

【上海十八日發同盟】中央軍飛行機의 偵察報告에依하면 ...

張學良夫人

蔣氏助命을電請

【倫敦十七日發同盟】張學良氏夫人于鳳至女史는 目下사셔스브라이톤市에滯在하는데 西安에잇는 夫君에對하야 蔣介石氏의 助命을 電請하엿다고 傳한다

蔣鼎文氏 十八日南京歸來

【南京十七日發同盟】洛陽來電에 依하면 蔣鼎文氏는 十七日午後三時 西安으로부터 洛陽에 到着하야 十八日 南京에 歸來하기로되엿다

行으로 南進을 繼續하야 先頭部隊는 이미 西安을距하기三十里되는三原에到着하엿다 이部隊는 陝西北部延安一帶에 駐屯하고잇든 何柱國部隊約三個師의一部로 洛陽 西安에머물러中央과一戰을 交하기爲하야 張學良氏下에動參하는것이라고觀測된다

西北軍民宣慰使로 于右任氏任命

【南京十七日發同盟】十六日中央政治會議에서 監察院長于右任氏를西北軍民宣慰使로 任命하엿다 따라서于氏는 十七日午後 孔祥熙 何應欽氏를 歷訪하고 一切協議를 行한後 午後四時 浦口發 津浦線特別列車로 監察院秘書長干階一氏 楊虎城駐京代表侯克敬氏等을 同伴하고北上하엿다 途中開封에서 河南省主席商震氏를 訪問하기로되엿다

問題와解說

陝西一帶의中央、張、共軍配置

方今 天下의耳目을 集中시키고잇는 西安事件은 도막도막 끈허지는情報만으로 그眞相을 알아내기 지극히 困難한배잇스나 中央에서 情報에따라서는 武力으로써 張氏를 膺懲할것은 中央軍의移動으로보나 또事理上 잇슬수잇는일이다 이제 中央、張、또楊氏와鄧氏의 兵力配置를 알아보면 ◇

(一) 東北軍(約十四萬) 張氏의 兵力은 [illegible]

第百五師、第百六師、第百八師 第百九師、第百十師 … 王以哲軍三個師 何柱國軍(騎兵)五個師인데 이騎兵第二軍은 陝西、甘肅兩省에 配置되어잇스며 그主力은 甘肅省首府蘭州에잇다 그런데 十二月上旬 第十四師 十一師等은 部隊를 加하야 蘭州東北地方에잇는 共產軍에 對抗하얏스나 [illegible] 가업섯고 또張學良自身도 精銳二個師를 喪失한後 떡이를 여잇는中 蔣介石氏의 援軍에依하야 自己部隊의 [illegible]을하고나서 蔣氏에게 크게 不滿을 가젓든것이라고傳한다 그리고

(二) 楊虎城軍이다 楊氏는 陝西[illegible] 三個師를 거느리고 잇는데 元來中央軍에 [illegible] 剿匪의目的으로 自己의 地盤에侵犯하야 들어오는 中央軍에게 反感을 가지고 잇는것이다 이다 이리하여 [illegible] 이도한 張에게 加擔할것이나 그勢力은 보잘것이 업다

(三) 中央軍(約十萬) 毛炳文、胡宗南、[illegible]等六個師가 甘肅에잇고 陝西南部에 約二個師 西安에 約二個師가잇다 이中央軍은 甘肅綏靖主任朱紹良의指揮로 學良軍의後方에서 [illegible]的任務를 띄고잇든것이다

共產軍 今年一月 [illegible] 大擧하야 山西省[illegible]에 成功한 共產軍은 지난五月下旬 西康省甘孜에서 [illegible] 를 決意하야가지고 十月에 徐向前 賀龍 [illegible]의 全部隊는 大擧甘肅省에 進入하야 이미 甘陝兩省에 [illegible]하야잇든 毛澤東軍과 合流 總兵力約三十萬으로 算한다 우에서본바와가치 陝西一帶의 中央軍은 張軍의約半에 不過하다 그럼으로 中央에서는 河南省에서 十萬大兵을 急히西安으로向하야 出動식여서 張軍에對抗하려는것이다

蔣氏健在의報 駐日大使館에入電

【東京電話同盟】十八日午前十一時中華民國 大使館에 國民政府外交部로부터 入電이잇서 蔣介石氏의 [illegible]를 [illegible]하야 許大使를 [illegible]하야 [illegible] 蔣介石氏[illegible]

辭令

拓務理事官 下坂某三郎

任朝鮮總督府遞信副事務官(七等)

人事・集會

◇樺顯馨氏(新義州[illegible]校長)來京 人事次來社

八面鋒

◇監禁되얏다하는 蔣鼎文氏가 西安을떠나 洛陽으로、다시南京까지 오리라고。

◇同時에 張學良氏가 蔣介石氏에게는 何等危害를 加하지 안핫다고 放送。

◇宋子文氏가 時局收拾의 大任을띄고 西安까지出馬하리라는 電報가잇는가하면、

◇張氏의米人顧問이 南京까지 와서 中央政府와 妥協。

◇수수꺽기가튼演劇이 將次엇더한光景을 벗어주랴는고。

◇郵便料金 明春四月부터 引上키로決定。

◇빗싸다고 편지안코 살수잇슬가 但戀愛편지하는貧書生의한숨材料로는 充分。

郵便料引上으로 百廿萬圓增收

朝鮮에서도明年四月부터實施

郵便料金引上에 伴하는 郵便法의 改正은 時本內地와 倂行하야 朝鮮에도 日然明年四月부터 實施할터인데 引上에依한總督府의 遞信收入은 約百二十萬圓이 增加될 模樣이며 增收에 伴하는 施設의 改善從業員의待遇改善等에對하여도 遞信省의方針에 附隨하야 朝鮮의 現狀에 卽한 遞信事業의 全般的改善擴充에 努力할方針이다

鴨綠江共同委員會設置

不日間正式調印

◇總督府와滿洲國間에

鴨綠江朝滿共同技術委員會設置에關한 滿洲國政府와 朝鮮總督府間의 覺書調印에關하야는 十八日關東軍奧田中佐가 飛行機로入京하야 總督府當局과 覺書原案에 對한協議를 하야 이를決定한後不日間滿洲國 李交通部大臣이 入京하야 南總督과 正式調印을하게 되엿다 한다

그리고 此調印의 趣意는 鴨綠江水路의 諸施設並 此改善이 近來重要性을加하고잇는 實情에鑑하야 此際鴨綠江水路의 利用에 關하야 日滿兩國의 新事態에 卽한 가장 有效且 適切한處置를 講究하기爲하야 朝鮮總督府와 滿洲國政府間에 此委員會를 設立하게되엿다는데 覺書는 本文八條細則五條로 構成되엿다 한다

漁業條約調印遷延에對해

蘇側에嚴重警告

重光리트비노프重要會見!

【東京電話同盟】日蘇漁業條約調印은 新事態發生을 理由로 蘇聯側의 遷延策에 依하야 아직解決되지못하엿기때문에 重光駐蘇大使는 調印을 促進할것이라는 政府의 訓令에基하야 十九日外務人民委員部에서 리트비노프氏를 會見하고 蘇聯側의 國際的不信行爲에 對하야 嚴重警告하기로 되엇다 卽重光大使는 同會見에잇서 蘇聯이 調印을 遲延하는 最近日蘇兩國間에 險惡되엿다고하는 不安空氣는 要컨대 蘇聯의 誤解에 基하는것이라고 說明하고 其猛省을 促하야 速히 漁業條約에 調印할것을 要求할터이다 然이나 蘇聯側이 如何한 回答을 할는지 豫斷을 不許하는데 右는 情勢라고 思維한다 結果는 兩國國交에 及影響이 重大한터임으로 外務當局은 右會見結果에 對한 重光大使의 公報를 기다려 다시 日本側의 方針을 決定할 意向이다

小型카메라界의寵兒……

올림픽寫眞機宣傳賣出

於新舘六層

近來寫眞機의娛樂은 文化生活上必需品으로되야잇사오며 旅行或은 紀念에 對한 正確하온記錄은 寫眞外에엽슬것이와 特히 今般宣傳品을 推奬하는바입니다

最新發賣 쥬니아 八圓五十錢
올림픽카메라C型F45 二十四圓
스-파-올림픽카메라F45 三十五圓

其他業界一流會社製品及各種寫眞附屬品具備

京城 和信

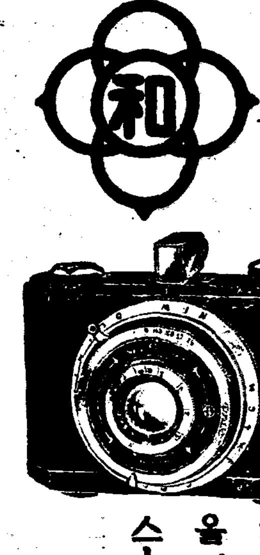

檢眼無料 眼學生

セフラソス專賣病院

京城驛前 電(本)五一二二

◎急告
世富關係商號를 使用하야 奸利를取하는 奸商이 京城、平壤等地에 有하오니 諸賢은 照亮하시옵소서

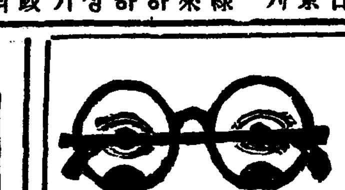

◆男女共に心得置くべき!

諸礼法 婚礼式

世間百般 挨拶の仕方

▼世間百般の挨拶の仕方や儀式の心得を知らないで笑はれる人が隨分多い。本書は朝夕の挨拶から時候の挨拶、出産、結婚、死亡の悔み、病氣見舞、誕生、訪問、開業、入營、除隊等の喜びに對する挨拶の仕方より……

發賣元 大阪市東淀川區西町 振替大阪五六〇一四番 現代出版社

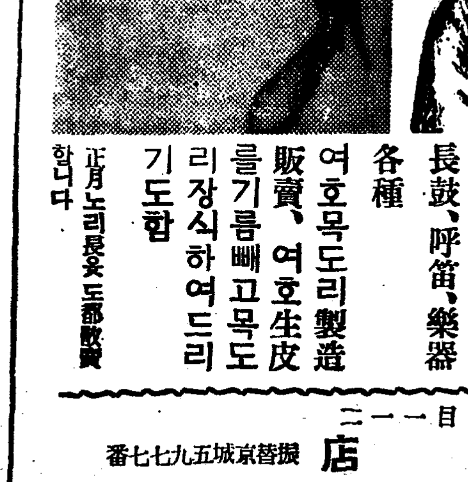

●都散賣急告

各種毛物、婚具品。舊雜貨 廉價大賣出

風幢耳、三仙巾 毛背子、毛吐手 冠服、元衫、婚函婚具品一切、繡囊、繡物各種 枕母各種 長鼓、呼笛、樂器各種

여호목도리製造販賣、여호生皮를기름빼고목도리장식하여드리기도함

正月노리長옷도都散賣합니다

京城府南大門通一丁目一一二

南昌商店 電本四四〇八番 振替京城五九七七番

百圓商品券은누구에게로

期間 十二月十六日부터 一月十五日까지

五圓買上마다 景品券進呈

特等이면 百圓商品券

一等엔 洋服欌、蓄音器等

以上五等까지空籤업습니다

冬물옷감大賣出

바드실분의 의향을 모로시면 九鼎의商品券 선사라야

京城鍾路

옷감 전문점 九鼎商會

專門學校入試制度 改革確定案發表

十七日官立專門學校長을召集하야

明年度부터官私立에實施

입학시험제도의개혁은 중등학교뿐아니라 전문학교에도 명년부터 새제도를 실시한다함은 긔보한바와갓다 그런데 전문학교의 시험제도개혁에대하야는학무국에서 이미 지난가을에 전문학교장회의를열고 이에대한구체적의견을 종합하야 학무국에서 안을맨들어 일전학무과장과 시학관회의에 자문하엿섯는데 다시이확정안을 각전문학교장에게 직접 설명지시하기위하야 십칠일 오후한시에 총독부에 시내 각관공립전문학교장을 모아가지고 설명하야 지시를하엿다한다 그 내용은 긔보한바와갓거니와 중등학교의 시험제도와 마찬가지로 학과시험은 극히평이(平易)한문제로하고 체격을 엄격히하며 구두시문(口頭試問)에의하야 상식과사상등 인물에관한고사를 중요시한다는것이다 그리고 중등학교장의 내신(內申)서도 학업성적 인물에대하야 자세하게하야 시험성과와가티 중요참고를삼게한다는것이다 그리하야 학무국에서는 이확정안에대하야 십칠일회의에참석치못한 평양(平壤) 대구(大邱)의 량의학전문학교와 사립전문학교에는 문서로통달하게되엇다한다

明年度에採用할 初等教員千八百名

不足은日本內地서移入

명년에도 초등학교 교원이약 이백오십명이나 부족하게되야학무국에서는 일본내지로부터 이입하게 되엇다한다

명년에 새로 필요한 교원수는일천팔백명인데 (학급증설에의한것일천명과 퇴직자팔백명) 사범학교를 졸업할 학생수는 전부일천사백명에 불과하다 그럼으로 이외에 검정(檢定)시험합격자 약일백오십명을 채용하여도남어지 이백오십명은 부족할상태라한다

斷腸의童妓

사랑은 어듸다‖십칠일밤시내 관철정(貫鐵町)우미관(優美館)에서 방금 흥행중인 예원좌(藝苑座)의 악수로잇는 리준영(李準榮)(二六)이라는 남자와 함께잇는 오소옥(吳小玉)(一七)이라는 동기(童妓)를 그외수양어머니가 붓들고 집으로 가자느니 안가라느니 한참 소란을 이르키어 마츰내 종로서까지 오게되엇는데 그사건내용인즉 지난칠월에 예원좌가 함흥(咸興)에 방순업을 하엿슬때에 전긔 소옥이라는 소녀가 전긔 리준영과 사랑을 맺게 되여 남자를따라 집을나와버렷는데 그동안 자기집에서는 소옥이를차자 다니다가 경성에온것을알고 따라와서 겨우발견한것으로 남자에게는 이미 처자가잇는것을 알고도 수양어머니한테가서기생노릇은 죽어도 하기실흐니 사랑하는남자의 곁을떠나지지 안켓고본다고 발버둥하는것을 그서보안계에서 살게유하여서돌려보내도록하엿다고한다

自動車에衝突되어 軌道職工肋骨骨折

십칠일 오후아홉시사십분에부내 남대문통이정목 일본생명보험회사아페서 경성전긔회사공부 김천만(金千萬)(三〇)은 경일타시운전수 박창신(朴昌信)(二三)이가 운전해가든 자동차에정면으로 바치여서 수촌수개처에 상처를입고 갈비뼈가 부러지다 그는 전차길을 건느려할때에황금정방향으로 진행하는 자동차에 부다친것인데 경찰서에서는 운전수에게 과실이 잇다

學園長職을利用 贓物故買等舊惡綻露

不正入札으로巨利를取得

龍山署서拘引取調

수일이래로 부내룡산서 사법계에서는 긴장한속에 고교(高橋)서장이하 석그(関)주임의 지휘로 형사대를 시내약초정(若草町)도화정(桃花町)방면은 물론 멀리 신의주(新義州)방면에까지 파견해서 활동을시킨결과 심칠일에 약초정방면에서 모인삼회사 취체역으로 잇는 빈전어영(濱田魚英)과 앵정정(櫻井町)방면에서 전긔빈전어영의 아버지되는빈전삼행(濱田森行)(六〇)——이 상전부가명——외 딴방면에서 전직간수로잇는이들 한명등을 붓잡어다가노코 십팔일아침부터 엄긔주임이사법계문을 굿게다든음 본격적문초를 개시햇다

이사건의 내용은 이미 여나지나간작년겨울철로 거슬러 올라가서현본전(本田)본정서장이 룡산서장으로잇슬당시순사인 전긔 빈전이가 도화정에잇는 무산아동교육긔관인 사은학원(四恩學院)의원장을 겸해보고잇는 동안 빈전은 그학원의 경비를 짜내이기 위함이라 빙자하고 소변절도들이 각처에서 훔치고 또 훔처드린 물건들을 번연히 알면서도 갑을주기도하고 흑은 그냥 바더드려 이것을 처분해서 막대한 리익을보아 자긔의주머니를 불리는것뿐아니라 그와동시 그는 자긔의아버지되는 전긔 상행을 시켜서 마른쓰장사를 시키엇섯는데 그때 부내모형무소 간수와결탁하고 그형무소에 부정입찰을시켜서 다시적지안흔 리익을보는등의 부정사실이 탄로되여 금번경찰에빈전은 마침내순사의 관직은물론 사은학원 원장의자리까지 물러나게 되엇든것이다. 따라서 이사건에관련된모간수 두어명까지도 빈전이와동시 파면을당하엿섯다는데 이사실을 극비밀에부처섯기때문에 세상에 알려지지안코 감추어진채관계자들의면관으로 매결을짓고만것이다.

이러듯 빈전이가 사은학원장으로잇슨지 약삼년동안에 전긔와가튼 부정수단으로 학원의경비를 엇기위한다는 미명을걸고 리익을본 총액은 약삼천원가량으로 이것의절반을 썻다 그화원경비로 썻다할지라도 그반액인 일만오천원가량은 자긔개인의 배를채웟스리라고한다. 그런데 이사건이잇슨지 일년이나 벌서지나가니만치 모든사람의 긔억에서 사러지라는이때에 다시문제가 불부터 장본인되는 빈전과 그의 아버지까지구검를 보게된것이며 또 그전관계자들을 일일히 소환하는한편 묵은사건의 내용을 모조리들추어내서 엄중조사하는것으로 미루어보면 문제는 심상치안혀서 다시어떤결과를 비저내일지 주목을끄은다.

空家를本據로 貴金屬專門窃盜

本町署에摘發된少年窃盜團

首魁等十八名을捕盡

귀보=십칠일오후 세시경 본정서 오형사(吳刑事)에게 인치된 원경이(元慶伊)(一七)를 계속 취조하엿든바 뜻밧게도 그의입으로부터 광희정(光熙町)일정목 일본내지인모의빈집을 근거로삼고 십팔명의 어린아이들이 절도단을 조직하여 가지고 시내각처로 도라다니면서 귀금속을 전문으로 절도하엿다는 사실을 자백하엿다 이자백을들은 그서에서는 긴장하야 십팔일새벽두시경 약십여명의형사가출동하야 전긔그들의숨어잇는집을 에워사고 정운경(鄭雲慶)(一七) 왕명선(王明善)(一七) 박보길(朴寶吉)(一六)외 모두열대여섯살씩먹은어린아이들열다섯사람을 일망타진으로검거하야 그서에인치하고 취조중이다 그들은 전긔정운경과 왕명선을 수괴로하고 두사람씩 떼를지어서 대화정(大和町) 판사가를 위시하야 시내각처에출몰하야 나지면 빈집을찻고 밤중에는 잠근열쇠를열고 침입하야 귀금속가튼것을 절취하엿다 그리하야 각긔훔처온것은 모두 전긔빈집에모혀서 범죄의 발각을 예방하기위하야 그귀금속을담비에 녹여서 금만빼여 시내전당포, 고물상에 파라먹엇다고한다 그들의 교묘한 수단에는 취조경관도 놀라고 잇다 증거물품으로는 신당정(新堂町) 근방 산밋테 파무더두엇든 금고와 금반지몃개와 여러가지 열쇠가잇다 그리고그서에서는 상왕십리(上往十里) 도난사건도 그들의소위가 아닌가 하야 엄중추궁중이다

(사진은 잡어온 소년절도들과 금고)

華山普校長 鄭鳳鉉氏의銅像

有志들發起로方今製作中

明年一月中에除幕式擧行

현재시내 현저정(峴底町)사십륙번지 화산보통학교(華山普通學校)의전신인 무산아동의 교육긔관보명학당(普明學堂)을 설립하야 가난한가운데 근검절약하야가며 십오년동안이나 심혈을 키우려서 경영하여 지금에는긔초가튼튼한화산보통학교를만드러노코 육영사업에전생애를바치고잇는동교주수암정봉현(秀岩 鄭鳳鉉)씨의 공적을 영구히 긔념하기 위하야 얼마전보터 시나오공선(吳公善) 정세권(鄭世權) 송상구(宋祥九) 정인식(鄭仁植) 권린채(權麟采) 심종웅(沈鍾雄) 씨등 오십여명의 일홈으로 씨의동상건립의 뜻이 발긔되엿다 동상은 방금 조각가 김복진(金復鎭)씨가 제작중으로 오는일월중순에는 그제막식을 거행하게될터인데 이번이긔회를당하야 동상건립발긔회에서는 씨의 공적을긔념하는것뿐만아니라 더나아가서 씨의사업인 재단법인화산보통학교가 보다더튼튼하게 빗나게되기를희망하고잇다고한다

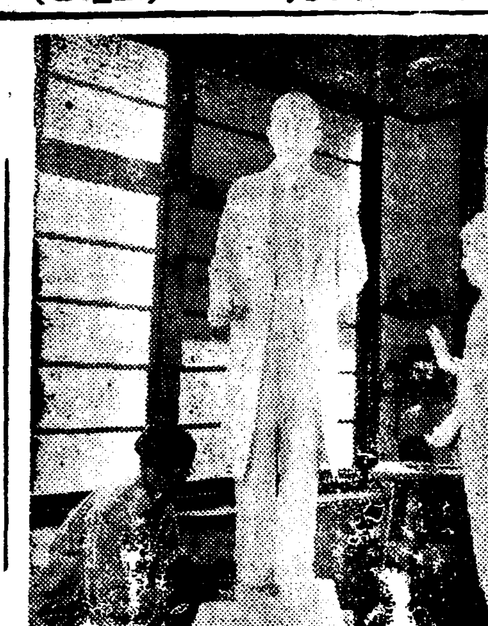

(사진은 제작중의동상)

松高의記念鐘塔

金光鉉氏의寄贈으로

【開城】 요지음 개성송도고보(松都高普)에는 기쁜소식이하나도들닙니다 부내북본정(北本町)오백사십륙번지 김광현(金光鉉)(?)씨는 일즉이 해외에나가 가진풍상을 겪거가며 자수성가한 분으로 원체 교육사업에 장지를 품고잇든중 이번 환고향의 긔념사업으로 일천원을 희사하야 동교사십주년 긔념종탑(記念鐘塔)을 긔증하얏다 학생과 학부형에게는 씨의 남다른 독지에 칭찬이놉다한다 (사진은긔증한씨)

列車不通筏木流失 大同江에 겨울洪水

數十年來稀有의怪候

【平壤支局電話】 동지(冬至)를며칠압두고 십륙일경오부터 평양일대에는 철아닌겨울비가 내리기시작하야 십칠일밤중까지 오십미리에달하엿는데 대동강연안에는 처처에 수해낫고도잇고 도내각처에 렬차가불통하는등 겨울철로는 생각도못할 이변이생기엇다—즉 대동강상류지방은 증수에따러 떼목이 류실되어 벌목상들의손해가 불소하다하며 평양부내의 대동강철교는 이미돌이나 증수하얏스며 대동강연안에 매어두엇든 배들과 사동광업부(寺洞鑛業部)아페 매어두엇든배들도 물살에 떠나려가는등 대소동을 연출하는한편으로 어제 (십칠일)까지 평원선(平元線)과 만포선(滿浦線)은 비루가 칠수되어 렬차가 불통되는 개소가잇섯스나오늘아침에이르러 개천(价川)안주(安州)간 만포진(滿浦鎭)우원(渭原)간은 복구되엇다한다 이러케 십이월에 들어서서각소에 렬차불통사고가 일어나고 떼ㅅ목이 류실되는등 수해로말하면 평안도지방으로서는 수십년래 처음보는 괴기후라한다.

低氣壓影響으로 今日中은曇天!

明日부터는天候가개일모양

十八日午前六時現在各地雨量

【仁川支局電話】 仁川觀測所發表十八日午前六時現在=현재경인(京仁)지방은호리고잇고 비는원산(元山) 중강진(中江津)방면에성히 내리고잇스며 성진(城津)지방은 눈이내리고잇다 오늘아침의기온은 전조선적으로 평균히보아 실도내외의고온(高溫)을 보히고잇다

기압의배치는 어제까지 황해중앙에잇든 칠백칠십미리의 저기압이 현재는북해도(北海道)에 머물고잇는데 지금담천(曇天)을 계속하고잇는지방은 이 저기압의영향을 밧고잇는때문이다 명일부터는 대개천후가 개일모양으로지위로 평변과가티 오리라고본다 다음에 각지의 우량은 다음과갓다

▲中江鎭	一二미리
▲新義州	九미리
▲平壤	三〇미리
▲仁川	二三미리
▲京城	二九미리
▲全州	三一미리
▲木浦	二七미리
▲濟州島	七미리
▲雄基	二미리
▲城津	五미리
▲元山	五六미리
▲江陵	九미리
▲秋風嶺	一八미리
▲大邱	一五미리
▲釜山	六미리

京畿道明年 豫算一千萬圓

경기도의 명년도예산은 약일천만원가량으로 편성되여 잇는데 명년일월에 사정(査定)을마치고 이월에 도회(道會)를 열어 가결할터이라한다 이대로 통과될지 어떨는지는 알수업스나 현재 편성한 예산액으로 본다면 금년도예산 칠백팔십오만원가량에 비하야 이백십오만원가량 증액되는 세음이다 명년도에는 총독부의 초등교육확충십개년계획에 따라 학교설비에 따른 새계획도 잇고기타 토목과(土木課)계획사업으로도상당한 예산의 증액을요구하게된것이라한다

馬山夜學盛況

【批峴】 의주군비현면 마산동(批峴面馬山洞)에서는 농한긔를리용하야 농촌문맹을 타파코저얼마전에당지에 향은의원(香隱醫院) 백근식(白根湜)씨의 주최로 야학회를 조직하고 남녀학생륙십여명을 열심지도하는데 유지비용은 동씨로부터 전부부담한다고하며 강사의씨명과 학과는 다음과갓다고한다

男子部=白聖辰 白文興 女子部=李道信 金貞玉 學科目=國語算術 朝鮮語 珠算

留置場가는데에는 自轉車를훔처야……

飢寒에우는求職少年의淚話

십칠일 오후여덟시경에 시내 광화문통(光化門通)파출소에 어떤소년한명이 들어와서 한시간전에 시내황금정(黃金町)에서자전거한대를 도적하엿스니 자긔를 류치장에 너허달라고 자수하여왓슴으로, 취조한결과 그는 전남해남군 산이면 덕호리(海南郡山二面德湖里) 사는 설정춘(薛正春)(一?)으로서 한달전에직업을구하러 상경하엿다가 아모일자리도 못엇고 돈도업시 거리에서 굶어죽을지경이되여 차라리 도적질을하고류치장에들어가서라도 목숨을연명하려고 그와가티한것이엇는데 경찰에서는 류치장에도 너허주지안코곳 내여보내엇다고한다

鬱憤의狂刃 三人을殺傷

兄嫂의不貞을憤慨

【海州支局電話】 십륙일오후여섯시경 해주군추화면서덕리(秋花面瑞德里)박용진(朴用鎭)(二〇)과 그의동생 용칠(用七)(一?)형제는 그동리 오봉근(吳鳳根)(?)의집을 습격하야기리한자식나되는도로그의아들 종환(宗煥)(?)의 목을 찔러즉사시키고 봉근과그의첩 박성녀(朴姓女) 두사람의 옆구리를찔러 각각치료삼주일의 중상을 입혓는대 그원인을 드르면 전긔박성녀는 원래 용진의 형수로 잇섯는데 금년오월달에 그의형이 죽은후 얼마도 되지안허 그리웃에 사는 오봉근과 동서를함으로 이를분개한 끄테 이가튼참행을한것으로 해주서에서는 즉시로 형사대가출동하야 범인체포에 활동한결과 그동리부근에 잠복하고잇든것을 무난히붓드럿다고한다

天氣豫報

概況 七五四粍의 低氣壓은 北海道東部에잇고 裏日本으로부터 南西、九州까지의不連續線을그으며 高氣壓은 北中國의七七八粍 日本內地南海上에 七七〇粍을 示하고잇다 滿洲는晴 朝鮮은흐리고 東岸은비가오는곳도잇고 눈(雪)이오는곳도잇스며 北西에는季節風이 强하고 氣溫은昨日아츰보다는二度乃至十一度假量이나내렷다 琉球諸島以南은晴 其他는흐리고 裏日本은 處處에비가오고잇다

豫報 오늘밤京城地方은 北西風이불고 흐릴터이며 明日도、北西風이불며날은개이나좀치워질模樣이다 京畿全區도갓다

昨日最高	一四度六
同 最低	四度二
今朝最低	〇度九
今日正午	二度四

氣象特報

京畿道沿海部는 北西風이 强하다 明朝는 더强하여진다 京畿道沿海部에 昨日注意報를發한特報는 全部解消되엿다

運動競技

普專籠球 卅一日發、東京에

明春一月五日부터 東京에서 열리는 第十七回全日本綜合籠球選手權大會에 朝鮮代表로 出戰하는 普專籠球部一行十一名은 監督 林東洙氏引率下에 來二十一日午前十時四十五分 京城驛發列車로 出發할터인데 그陣容은 다음과갓다。

▲部長 洪性夏 ▲監督 林東洙 ▲마네저 李敦柱 ▲主將 李在甫 ▲選手 崔海龍 申光浩 李文鎬 朴東漢 洪熙錫 金鳳興 鄭昌九 金鍾河 宋基宇

褐色爆彈루이스 二六秒에KO勝

【크리브랜드十四日發同盟】 獨逸의슈메링選手에게 不意의敗를當하야 世界重輕級拳鬪選手權獲得의 雄志를 이루지못한 褐色의爆彈「죠·루이스」는 지난十四日밤 크리브랜드에서 『에데이·심스』와對하야 第一「라운드」 二十六秒에 벌서『심스』選手를KO하야버려 其의强力한鬪志를遺憾업시 發揮하엿다그리고當夜의體重은루이스二〇一封度、심스는一九五封度이엿다

商業指導理論雜誌!

韓昇寅先生

商業界

第三號明日出來!!

●重要目次●

今日의問題는勝利 現代的店舗를研究하자! 商店의組織과政策 最近小賣商의動向 小賣商店經營의回生策 百貨店에의對策은무엇 商店案內 店頭應接三分間行脚 小賣店顧客接待論 Window Camera 카메라를通하여본店舖外觀 年末大賣出의新戰術 商店街橫行記 文學과廣告文案 販賣五大要案 (二) 百貨店女店員心鏡五十一條 年末年始새로운販賣案 店員讀本 (三) 제손으로年賀狀印刷하는法 有名商店의三好化粧·訪問記 크리쓰마ㅡ쓰는아구의차지 有名商品을맨들기까지 百貨店과小賣戰術 스레플파이퍼 廣告의倫理性

••••商店을經營하려는분·經營하는분·研究하려는분은반드시읽어야할••••

支局募集 規定書希望者要二錢切手

發行所 朝鮮商美社

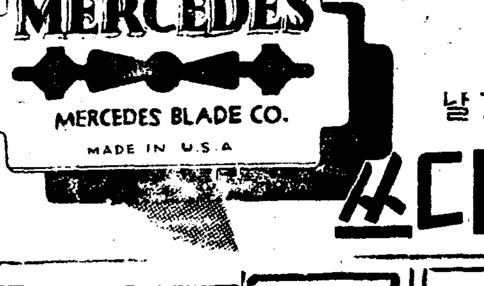

米國直輸入 高級面刀날 머씨디쓰

▼世界에서大歡迎을밧는머씨디쓰面刀날은米國製造元과特約되어直輸入▼이번은見本品으로輸入되어關稅免除를밧엇고또한宣傳의意味로特別히低廉한價格으로提供

•••머씨디쓰面刀날의特長

一、오래쓸수잇고·잘들고

二、어떤安全面刀에나잘맛고

卸値一箱(五個入)五十五錢 (二十箱以上에限)送料本社負擔

小賣値一箱(五個入)九十錢 一ケ 二十錢

(送料書留實費要十二錢)

朝鮮商美社·通販部 振替京城二五五四八番

二年末店內外裝飾材料二

萬國旗飾り玉、ニッケル造花 大賣出記入提燈松竹梅模樣入 各種一個二十五錢クレープ紙製 セロハン、フレンチ各種模樣入 豐富取揃へ、モールテープ、コード特別大賣出、大安賣、特價提供、印刷ポスター二十枚一組 三十五錢ヨリ五十五錢

京城南大門通一丁目一二 電本②四〇〇八番 振替京城二五五四八番

朝鮮商美社

近代科學が立證するサクラ正宗の榮養價

櫻正宗

宮內省御用達

山邑酒造株式會社

マ(마)ツ(쯔)ミ(미) ポマード 香油

安東縣舊市街入口 羊皮注文處는 國際洋行으로 市勢表依頼請求進呈

其他羊皮製衣

嚴寒防寒羊皮는安東縣이集散地라其價格이第一安價인同時에安心注文處는歷史오랜國際洋行뿐

朝鮮向小羊皮市價表

普通品	一枚	九十錢
中品	一枚	一圓二十錢
上品	一枚	一圓五十錢
特品	一枚	一圓八十錢
特上品	一枚	二圓二十錢

長 一尺六寸餘 廣 一尺餘

四枚로 등거리 一件分 十枚로 덧저고리 一件分 二十枚로 周衣 一件分

羊皮用途 一 周衣감 덧조고리감 背子감 등거리감

老大羊皮市價表 上品一枚二圓半、特品二圓八十錢、特上品一枚三圓、長二尺五寸以上 廣二尺五寸以上 六枚로周衣一件分、二枚로덧조고리一件分 背子及등거리一件分(全部先金送料까지負擔) 安東縣舊市街入口

등거리、덧저고리、여호목도리、羊皮周衣、獺皮 オーバエリ 毛皮製各種帽子等 仔細한目錄依請求進呈

國際洋行

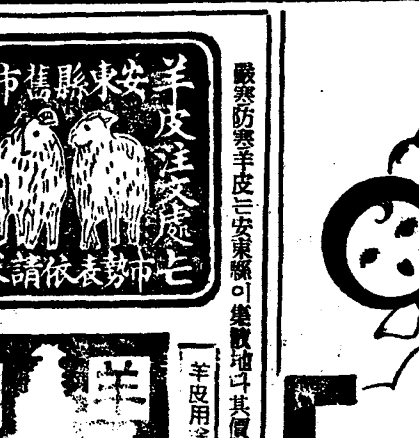

兒孩의 感氣熱에

かぜのこ (가제노고)

물과갓치어운熱感氣、百日咳、肺炎에解熱迅速하고第一安全、服用容易한가루藥

三十錢 五十錢 一圓

樂天堂製藥株式會社

天香閣創立總會

諸般準備順調進涉

今春以來金玉嬌女史를 中心으로 內鮮官民應援下에서 計劃하야오든『國際호텔』天香閣이 近近來二十日午後二時에 天香園本店樓上에서 開催하야 會社의 基礎를定하게되얏는대 取締役代表兼社長은 多數株主의 意向이 畢竟金玉嬌女史를推戴할模樣인듯한대 同金女史는 社會一般이 共認하는女傑手腕家인까닭으로 同會社의 將來發展에 期待함이만코 又朝鮮에初有한일임으로 一般株主가 當日會議에 多數가 出席하기를希望하는 貌樣이고 또 어떤株主는 萬一을 念慮하야 미리미리委任狀을 提出하는貌樣

藥効·信用·斷然·第一

萬金不換의 此事實

中央日報社長 呂運亨先生의 推奨文

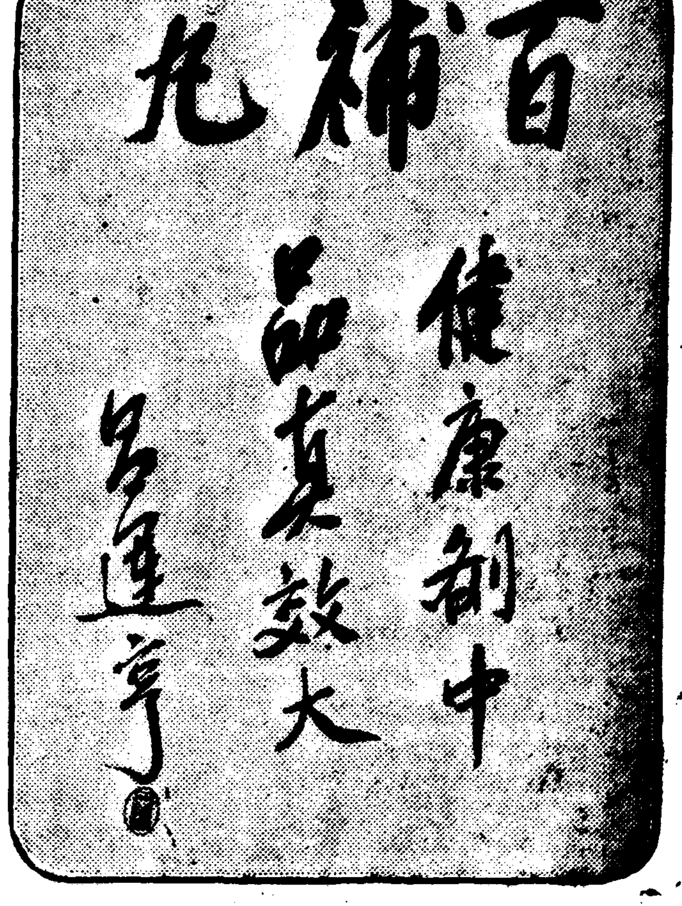

前外務協辦 前體育會長 尹致昊博士께서 百補丸을稱讚하신推奨文

東亞日報社長 宋鎭禹先生의 推奨文

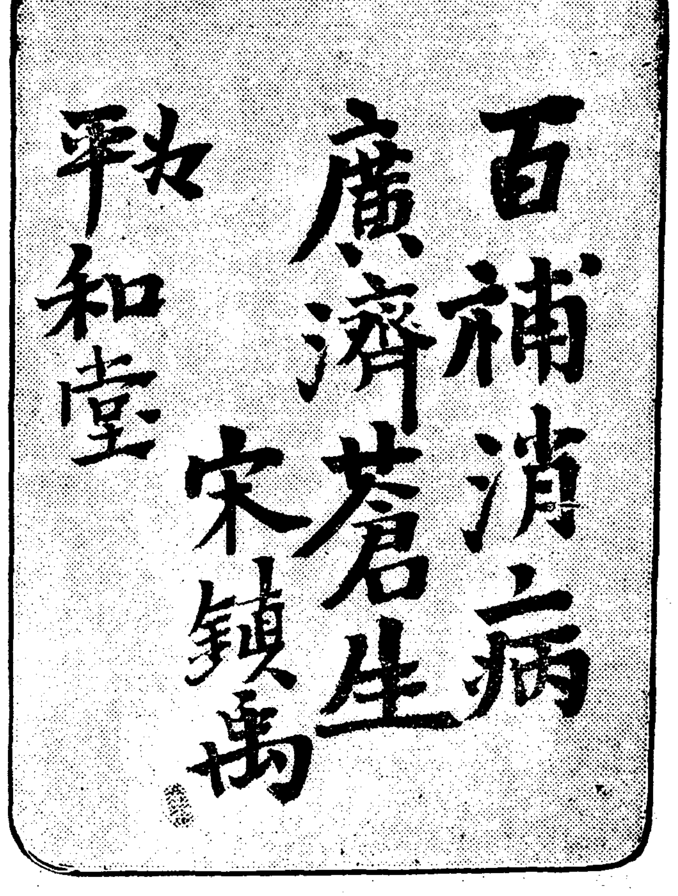

李王職 李丙熙先生께서百補丸을稱讚하신推奨文

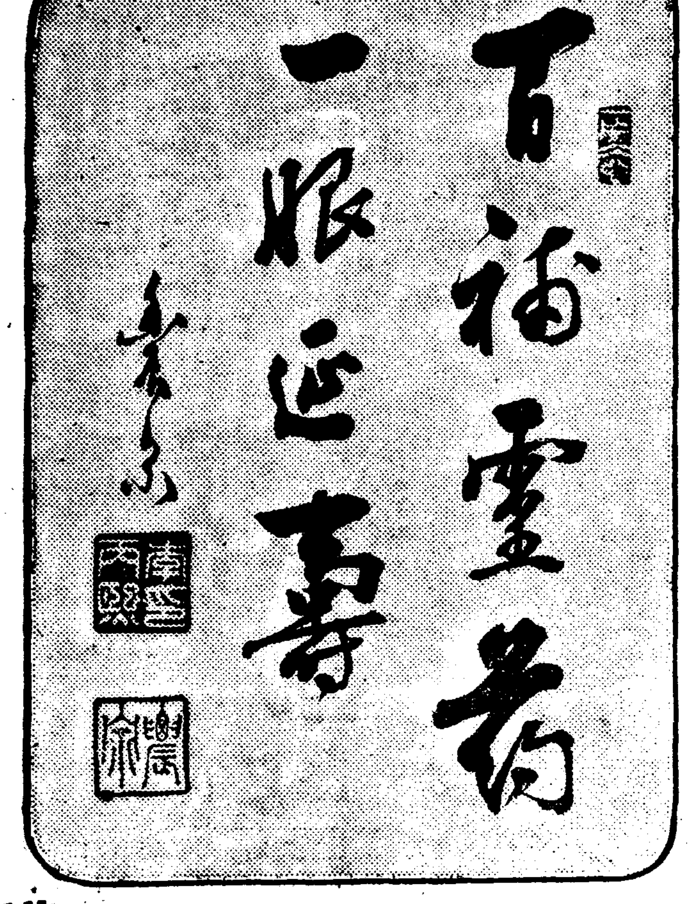

사람이

活氣가 줄고 貧血이 되고 체증이 甚하고 陽氣가 줄고
神經衰弱이 過하면 肺病도 되기쉽고 長壽치도 못할
症狀이오니 이런분은 百補丸을 곳쓰시오

●이런 분은 쓰시요●

● 氣血이 俱虛하야 貧血이되고 形容이 蒼白한사람
● 性慾이줄고 活氣가업고 手足과 下초가 恒常濕冷한사람
● 肺가 不足하고 허리가 압흐고 머리가 무겁고 精神이 흐리고 神經이 衰弱한데 特効함
● 消化不良 체증 속병가튼것은 어느때 업서젓는지 알지못하게 업서 집니다

● 筋骨이 튼튼하여지고 氣血이 旺盛하여지고 힘이생기고 順借力이됩니다
● ホルモン不足으로因한 腦性、神經衰弱人은 더욱 速効합니다
● 눈이 발가지고 皮부가조와지고 血色이 조와집니다
● 全身五臟六腑를 다 잘補하오니 참말 完全한 陰陽雙補되는 快感은 百補丸服用人이라야만 알것입니다

◎ 過飲過色人에게는 特別速効합니다

神人道師 葛玄眞人 의秘方藥

補陰·補陽·補腎·補肺·補心·補腦·補脾·補胃·補全身百補·不老返少年仙藥

百補丸

根本的回春壯陽强精强筋壯骨借力 一平生無病健康長壽劑

世上은 조흔 世上이다

一、昔日에난 特別한貴族兩班만이 쓰던 秘方補藥인데
一、現代에난 누구던지 自由로 쓸수잇게 되엿다

男女老少

一、老年이 쓰면 更少年이되고
二、壯年이 쓰면 陽氣가大發하고
三、婦人이 쓰면 煖宮胞胎하고
四、青少年이 쓰면 精神이聰明함

價藥 一劑 特價 拾圓 / 壹 用 貳拾圓
無料進呈 三劑以上共同注文周旋하시면 周旋人께 一劑無料進呈
藥注文 送金은 左記三處中 便宜한口座에 하시요
一、振替 京城 五番
二、朝鮮銀行本店內平和堂
三、商業銀行本店內平和堂

前宮內大臣 男爵 李允用閣下의推奨文

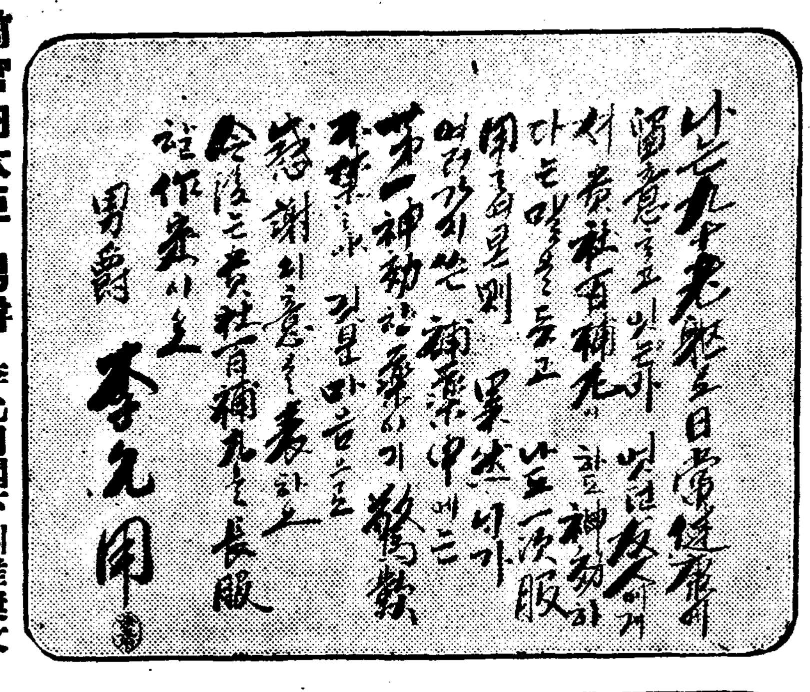

侯爵 李海昇閣下의推奨文

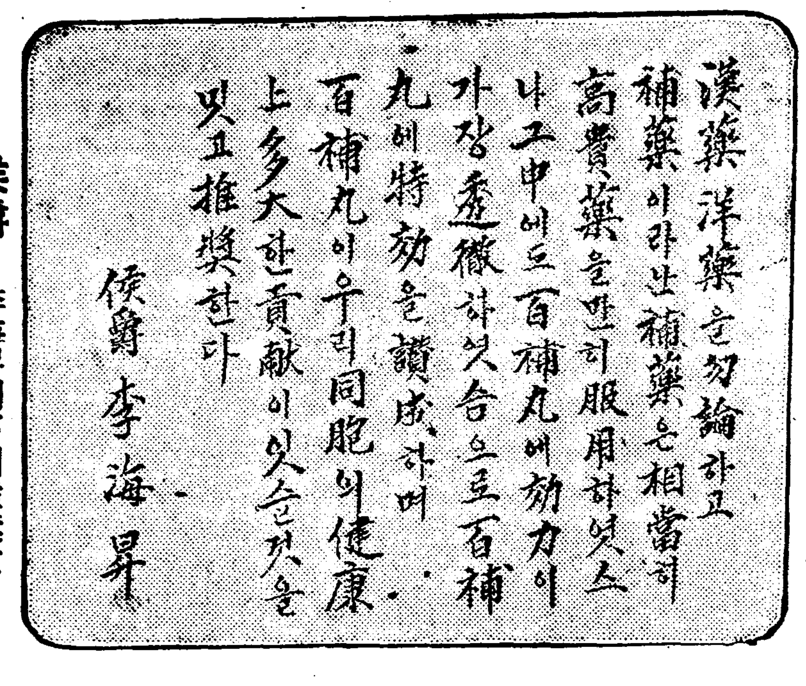

보시요! 朝鮮의貴族、兩班、大臣을비롯하야 各界朝野名士의 最大賞讚 愛用推奨을 밧는補藥은 事實 百補丸뿐입니다

●돈잇고 地位잇는 貴族名士等의 推奨文과 賞讚은 絶對로 千金萬金으로 살수업는것이 事實입니다

●돈보다도 自身의 名譽와地位가 그분들의 生命이며 무엇보다 第一尊重하고 貴한것입니다 이러한분들이 一個藥舍社의 營利를 爲하야 私情과 돈의 팔니여 特効가 無하고 高名치안흔藥을 거짓賞讚과 推奨文을 쓸理는 絶對萬無합니다

●오늘 百補丸의 卓越한効力이 實로 國民保健上에 必要하다고 認定되엿기때문에 이러케 貴族名士諸氏께서 이가티 最大한 賞讚과 最大한推奨文을 眞實한마음으로 써주시게된것입니다

●이것이 補藥界의 大王으로 君臨한 最大의 効力을 가진 百補丸이 아니면 어들수업는 最大의 榮光며 最大名譽입니다

●그럼으로 百補丸의 効力은 只今다시 區區한 說明을 할必要가 업사오니 廣告보다 實際事實을 밋고 쓰시요

●世上에는 別別 虛無誇大한 廣告도 다만흐나 事實 百補丸과가티 効力조흔藥은 다시 업습니다

百補丸선사

年末歲暮 贈答品은
百補丸을 쓰시오 밧
는 사람깃버하고 藥
쓴 사람身體健康元
氣體重 日加月增더
욱더욱感謝不忘

百補丸은 親知를 생각하고 長上을 恭敬하는 따뜻한 마음의 선사품、적이적이 잊처지지안는 最上의 조흔 선사품

三大證明

●藥이면다藥이아니다
●藥다운藥을쓰시요
●第一이라고만하면다第一이안입니다

참말第一인지는
一、事實로 證明하고
二、科學的으로 證明하고
三、先服者가證明하여야
참말第一일것입니다

事實證明

百補丸은 古代中國道師葛玄眞人의 千古秘方인것이 事實이요 現在平和堂을 通하야 千萬사람이 累試累驗하야 그効力을 賞讚하는것이 事實이요、朝鮮에서 엇던藥보다 第一만히 歡迎밧고 第一만히 팔니는것이 事實입니다。이갓흔 大歡迎 이갓흔大賣行은 朝鮮에서前例업는事實이며 百補丸이 補藥中第一効力이 特大하다는것을 證明하는事實입니다
●京城四大郵便局이 이事實을 統計數字로證明합니다、證據關係人事는 郵便局에 아러보시요 數字事實이 證明합니다

科學的證明

百補丸은高貴漢方補材二十餘種이 理想的으로配合되고 古代秘方藥인바 身體各部의根源을補하는同時에 陽氣不足、神經衰弱、胃腸衰弱等을비롯하야 身體各部의虛弱症狀을治療하는 二重作用이有합니다 百補丸性分中에는가장エネルギー를가진 カロリ량이第一만코ホルモン性分과造血性分이第一만흠으로 全身의勝氣陽氣가 暴風中의火염가티이러남니다

先服者證明

百補丸을服中한사람으로그効力을感歎치안는사람이업습니다 京鄕을勿論하고各界有志紳士各界名士諸氏가百補丸을服用하여보고그卓越한効力을말로書面으로推奨文으로各其親知友人에게傳하게되야 先服者의말들이多大數입니다 이가티 感謝狀、推奨文、先服者의 注文하는분이 말을밋는 注文狀이暴風가티 踏至하니 百補丸의効力은 二重三重으로證明되고잇습니다 百補丸을 쓰고 그効力을 自己만알지말고他人에게 傳하는것은勸善懲惡原則에依한積善이되는것이오니 조흐면 조타고 말슴하여주시요

廣告보다效力

百補丸이 이러케 만히팔니고 先服者가 効力을證明하는것은 廣告가큰까닭이아니요 藥効가 큰까닭입니다、只今 누가 무슨廣告를 암만크게 낸다하드라도、數萬服藥家가 證明하는 百補丸의 藥効보다 勝할수는 絶對업습니다 廣告보다 藥効를 밋고쓰시요

뽀ー나스特賣!

俸給生活人大優待

特別優待品三種無料進呈

●忘年會、新年會等、술、담배로 弱한 몸을 더 해롭히지말고 爲先百補丸을 잡수시요
●餘裕잇는분들은 百補丸을 長服하는사람도 만치만은 一年一次年末을 當하야
●一年동안 애쓰신몸을 百補丸으로 健康 回復 하시요그러하야
●昭和十二年의大成功、大活動의第一步을準備하옵소서

文注書에는 「優待注文書」라고 쓰시면 優待品은 「高級特大形掛日曆」「衛生タオール」「家庭用消化强壯劑參茸藥酒丸五十錢箱」「曆、性、神經衰弱治療劑」等中三品을 無料進呈합니다 (期限 一月十日까지)

●委託販賣店募集中 地方有力醫師藥生 有力藥店에限함
●特大型丸レンタ百部式 責任所店名印刷無料進呈

販賣所
一、本社直賣部
二、朝鮮總督府商工獎勵館
三、全朝鮮十三道廳商工獎勵館及商品陳列所
四、全朝鮮和信連鎖店

平和堂株式會社藥品部

京城府堅志町(五) (前中央日報社跡) 振替五番 ● 電話光六三二番

가정

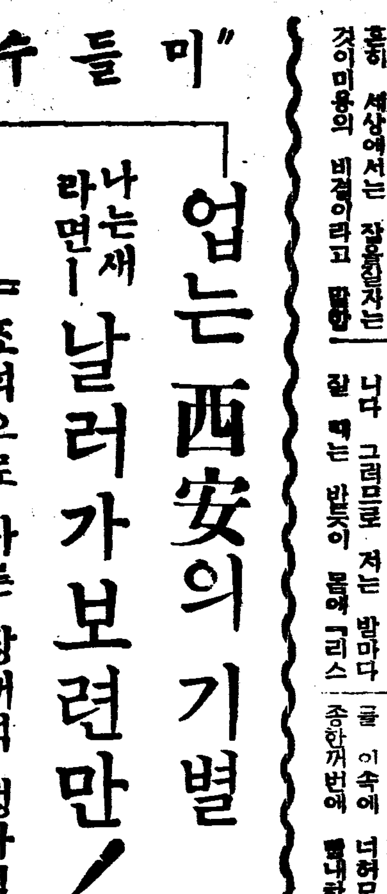

장날！—(釜山所見)—

"미들수" 업는 西安의 기별

나는새라면 날러가보련만！

조석으로 다른 장개석 생사설로 나라와 님에 애타는 송미령여사

중국의 넓은 땅을 한 몸으로 지배하고 잇는 장개석(蔣介石)씨는 부쪽중국의 정치문제를 해결하고자 서안(西安)이 라는 땅으로와서 잇다가 장학량(張學良)이라는 사람에게 그부하들과함께 붓잡히어 감금을당하얏습니다 장학량은 그전날 만주일판을 차지하고잇든 장작림의 아들로서 제의 아버지가 죽은뒤 만주를마타가지고 잇다가 만주국이 새로 생김에 딸아서 불우하게 지내오든터이나 이번에도장개석씨의 지휘가자긔의 마음에 맛지안흔듯한큼 고만그를 감금까지해버린모양입니다 혹은 장개석씨가 벌서 죽엇느니 또혹은아직 살아 잇느니 떠들어 온중국이 정신을 차리지못하는것은 물론이요 세계각국이 갈피를 잡지못하고 잇습니다 그러지 안허도 탈이만코 까닭이만흔이판에 장개석씨가 만일 죽엇다면 중국이 떠어지려워지든지 아니 도리혀 떠정돈 되든지 좌우간 그것은 결코 적지 안흔 사변입니다

이러케 일 중국이 몰골 못하는 중에서 가장 가슴아프고 마음조리어 가면서 날을 보내게 되는 가엽슨 한분이 잇습니다 그 분은 곳 장개석씨의 부인인 송미령(宋美齡)여사입니다 송여사는 전일 재정부장(財政部長)으로 잇든 송자문(宋子文)씨의 누이로서 그의둘재형님은 돌아간 손문(孫文)씨의 부인 송경령(宋慶齡)여사요 그의 큰 형님은 방금 행정원부원장(行政院副院長)으로 잇는 공상희(孔祥熙)씨의 부인 송애령(宋靄齡)여사입니다 현재 중국에잇서서는 지체로도 제일이어니와 권력으로도 나는 새를 떨어트릴만큼 무서운 형편입니다 그러나 누가 알앗겟습니까? 그 남편이 남에게 감금을 당하게 되리라고야！

더구나 송여사는 장씨를 참으로 사랑하는 안해입니다 장씨는 세간의 시비를 돌보지 안코 본안해를 혼까지 하야 가면서 송여사에게 장가를 들엇든탑니다 결혼후 그 내외는 한번 떠어저본 일이업습니다 어듸를 가나 장씨는 흔히 부인의 손을 잇끌고 다니엇습니다 왜 이번에도 그처럼내외가 동행을 못하얏든고? 어째서 남편을 혼자 가게 내버려 두엇든고! 지금 와서 송여사의 한이 적지 안흘것입니다 죽어도 가려죽고 시픈 그남편이 죽엇는지 살엇는지 모르게될때 송여사는 응당 유감도 만코 후회도 만흘것입니다。 일전에 송여사는 신문기자들더러 말하기를 자기에게 보낸 장개석씨의 전보로미루어서라도 장개석씨는 확실히 살아잇는것이라고 하얏답니다 그전보가 혹시위조나 아닐까 자긔부터 의심이 만단 이러만은 그래도 살아 잇다고밋고 시픈데잇서 그의애달픈 심회를 몰을수업지 안습니다 여사는 단순히 나약한 여자만은 안입니다 현재그는 입법원(立法院)의 입법위원(立法委員)과 혁명군유족학교(革命軍遺族學校)의 교장을 겸해가지고 그자신도정치에 좃차다니고잇는 분이랍니다 그러나 남편을그리는 안악네의 정이야 다름이잇습니까 송여사의 딱한 처지야말로 딱하지안습니까?

사진—우의것은 송미령여사, 아레는 장개석씨

나히 륙십에 아직도색시태

「리나」여사의갱소년비결

알고보면간단한것

이태리의「리나·카비리에리」라는녀자는 세계에서 드물게보는 미인으로 아름다운 목청을가진 오페라가수 입니다。 그녀자의나히는 금년에 륙십이라하니 얼굴에 주름살이 끼엿스리라 생각해서는 잘못입니다 어떠케 살결이아름답고 보실보실하든지 그만한년세로도 수십세아래 젊은사람가치 아름답니다。

기적에갓가운 이녀자의 미모에대하야 그녀자는 자긔의 비결을 다음과가티 이야기하얏습니다

흔히 세상에서는 잠을만히자는것이미용의 비결이라고 말합니다 그러나잠을 너무자는것은미용을 파괴시키는 원인이됩니다 저는밤열시에 자면아침여섯시에는 반듯이일어납니다 하로에여덜시간 이상을자본적은 도모지업습니다。아침에 이러나면 아침밥을 먹을때까지 신선한 공기를 호흡하면서 오래동안산보를 합니다。아침밥은 아모리케나 마음에 드는대로 먹어치웁니다 제가 생각하기에는 녀자는 피부를 너무 건조하게 말리는 것이 제일 해로운것갓습니다 언제던지 누근누근하게 하여야합니다 그러므로 저는 밤마다 잘 때는 반듯이 몸에「리스린」이란약을 바르고잡니다 아침에이러나서는 그것을 깨끗이 씻처버립니다 제가륙십살된 오날까지 얼굴이 곱게로실로실한것은 아마잠을 적당히자는것과 피부를 너무말리우지안흔까닭이라고 생각합니다

이것은 부인네의 미용에큰참고가되는 말일가 합니다 여러분도 이러케 실행해보는것이 어떠한니까

귀동냥

파실괴작리용

대나무로 만든 파실통은 아모래도 쓸데가 업는것갓습니다 그러나 이것을 잘리용하면 편리하고 요긴할때가 만습니다 걸레질을하고 더러워진 걸레를 이속에 너허모두엇다가 가종한꺼번에 빨내하려가지고 가

"너 알일아니다"

어머니 엽집에서는 뭐때문에 저러케 싸우,

「너 알일아니다」

◇

아버지 지금은 호외는 무슨 호외유。

「일러주어야 너는모른다」

(글쓴사람 서동인)

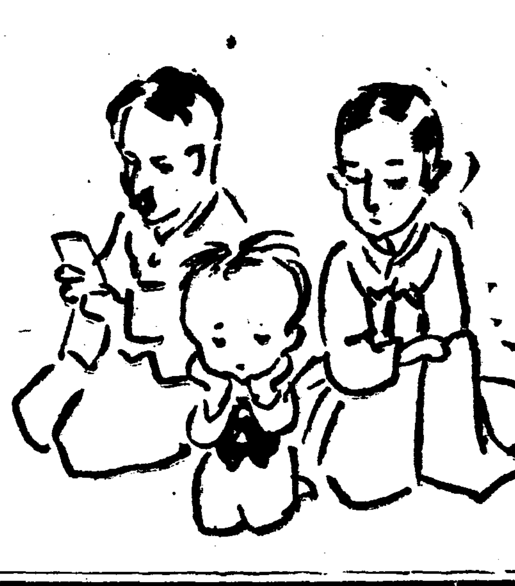

기도 좃키니와 안방가 조선조히를 두렵게발러서 기름을 칠하야 누—락케 흙흙부니어노면 어지간한 힘지밤은 흙흙이되도록 지요하며 아모것을 너머라도 좃습니다。

옷의주룸펴는법

옷을 뜨매서 다시지을때 본래잇든 주룸살이 펴지지안허서 보기숭할때는 밟지를 가늘게써러서 무집에석거 그것을 주룸살우에 언저노코 우에서 다리미질을하면 살이펴집니다

기름진생선조림

기름끼가 만흔재선은 조리는것이 좃습니다。 거이조려지거든 무집을 부어서 두르면 맛이매우좃습니다 도한 생강을쎄조려너허서 조리면 기름끼가 적어지고 새롯한맛이 잇습니다

왕자와거지

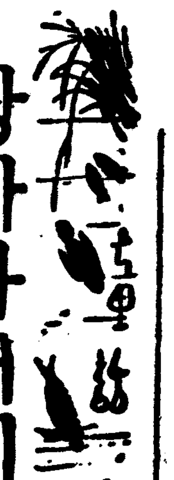

● 마—크·토웬 作 崔雲和 譯

二九、죄인이 백작으로！

하로하로 날이지남사록이번에는 마일스·헨돈이 이러케 언제든지 감옥에 만가처 잇는것을 견딜수 업게되엿습니다。그런데 다행하게도 재판날이 되엇습니다。

헨돈은 감옥에 갓처잇는것이 지긋지긋해서 어떠한판결이라도 바들작정이엿습니다。 그러나 재판이끗나고 자기가 헨돈령주(領主)의집에가서 난폭한짓을하엿다는죄로 벌목을채워서 두시간동안이나 해빗아래 안저잇서야할것을 드를때는 기뻐기는커녕 고만 섬이 머리끗까지 치미러올랏습니다。자기를울고소한휴—는자기동생이라는것과 자기아벨른헨돈령주가된사람이라는것을폭해보앗지만 재판관들은 미친놈이라고 웃기를만하고잇섯습니다。

헨돈은、예날누 바드려이길러가면서도 큰소리로 떠드러보앗지만 그것은 아모소용이업고 도리혀 간수들에게 어떠케기만하엿습니다。 국왕은 사람들이 너무만히 뭇차오므로 헨돈에프로 가까히 가지못하고 무에떼러저갓습니다。사실은 국왕도 헨돈과가튼놈이라고해서 가튼 형벌을바들것이지만 아주 어린애이므로오즉 장래를 훈계하고 용서하여줄것입니다。

사람들이 가든거름을 멈추고 잇스므로 국왕은 사람들의 좀을 비비고 들어갓습니다。——보니깐 가엽게도 영국왕의 시신(侍臣)으로잇는사람이 나무구녕에다가 두다리를 집어너코 안저서여러사람의 구경거리가 되고잇섯습니다。

에드와—드국왕은 재판을 떠맛터는(判決文)을 읽은것을못고잇섯지만 그형벌이란것이 이처럼 지독한줄은몰랏습니다。너무나 무례하고 잔혹한 형벌이므로 국왕은 화가나서 참을수가 업섯습니다。

그런데 그때 어느사람이 던젓는지 닭의알한개가 날러와서 헨돈의뺨을 마치고 깨여저서 무겁국들은 손벽을치면서 보고잇섯습니다。국왕은 와락앞으로뛰여나와서 파수보고잇는 간수를향하야 호령을하엿습니다。

「이게 무슨무레한짓이냐！이사람은 나의신하다。 노흐주어라 나는——」

「아야、잠자코게시요。」

헨돈은 국왕의말을 막고 그리고 간수를 향하야

「저에말하는것을 용서하지마십시요。저애는미첫스니까요。」

「탈롱하지 탄지안든지 그것은 내가알노릇이다。 손을 알면해도 버릇을 아르켜주어야하겟다。」하고나서는 다른간수를 향하야 말하엿습니다。

「이보게 으놈이 정신이밧작나거 두세번 매거주거、」

맛좋그레 헨돈의현방는것을보며 말하라고는 이소리를못고는 휴—가

「예날 한번 따려주어라」하고 말하엿습니다。

국왕은 죽시 다른간수에게 붓잡혓습니다 성한몸에다가 무슨난폭한짓을할까하고 국왕은 어안이벙벙해서 조고마한반도하지안엇습니다。

역사를읽으면 옛날에도한번 영국왕이 회자리로 마젓다는이야기가 잇는데 자기가 부끄러운역사를 되푸리하게되는것을 생각하면 국왕은 조롱도 차를수가업섯습니다 그러나 지금편으로는 어깨하는 제조자 업섯습니다 그것은 누구 한사람 자기를 구해 줄라는 사람이 업섯든 까닭입니다。 이러케되여서 형벌을받든지 용서해달라고빌든지 두가지중에 한가지를택하지 안흐면 안되게되엿습니다。

가정의학

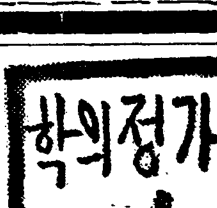

이를가려

問 금년이십오세의 남자이온데 밤에잘적에 이를몹시갈아서걱정이오니 선생님께서 갈지아니하는방칙을 하교하야 주심을바랍니다 무슨이유로 이를갈가요

答 이를갈다함은우리가흔이 생각하는바입니다 아마도 이병은 신경성(神經性)으로 오는병이니 만치도모지 약이업는듯합니다 될수잇는대로 저녁에 자기전(就寢前) 포식(飽食)을 하지말것이며 잘때에 아래턱(下顎)을 고정시키거나 혹은 가—제를 물고자기를이상주의하야보시요 대개는 조흔효과가 생길것입니다 (세부란스醫院齒科 金譜國)

산중도이런가

問 생은당년이십일세 남학생입니다 아버지께서 소시때부터 산증이라는병이 잇서 그런지 제역산중이잇서 배가늘끌코게트림이만하며 소화가 불량하고 양긔도부족합니다 이래서그런지얼굴색이라고는아조업습니다 방학때집에가서 보약으로 한약에부자를 만히먹어보앗습니다 부자라은 맛지안는사람이먹으면 죽는다고요 그러나 저는다행이 죽지는안하엿스나 아모런효과도 업섯습니다 무슨증인지요 속히교하야주시기바랍니다 (市內苦悶生)

答 방신증세는 산증이아닙니다 내부에긔생충이잇는것갓습니다 그로인하여 회충이엇서빈혈증이생긴것갓습니다 속히대변을검사하여보시지요 부자(附子)에대하여말삼하면 어떠한전신쇠약에 보약으로사용하오나 독약인고로 잘못사용하오면 중독이됩니다 당신이사용한분량이적엇든지 또는당신체질이그와에대하야 강한편이엇든가십습니다 (醫學博士 朴昌來)

大懸賞！

五百萬名様 總當り

嶮な様る人氣！ 絶讃の嵐！

若肌のまもり

レートクレーム 레—도구레—무

찬바람이불어도 魅力잇는살결

륙자면 소리날것처름 박사마른 初冬의 天候입니다는 찬바람은 살결을 酷하게도 거칠게합니다 살이터진다！ 잔주름이 無數히생긴다！말할수업는살결의 受難季입니다 外出前 歸家하신뒤 또는 세거질을하신後 레—도구레—무로 반듯이 살결을 매만저주십시오 寒風이야 불든말든 豐艶하고 아름답고 滑潤한 살결은 언제나 당신의것입니다

거친살·벗겨름을막고·四季普通해 살결을保護하는 ○○○クレーム名을아십니가

答案用紙와쓰는법

레—도구레—무의空函을그대로열고 裏面白紙에 左의順序로 記入하고 近處 레—도化粧料參加販賣店으로 보내주십시오 (도구시나 應募하여주십시요 一人이 몃장이든지 조흡니다)

一、○○○クレーム (○○○속에 文字를 너흐시요)
二、一等賞品中 希望하는것 1點 (イ、ロ、ハ) 를指定하십시요
三、住所氏名(年齡)
四、レートクレームを 사신店名과場所
五、당신은 荒性입닛가 脂性입닛가
六、愛讀하시는 新聞雜誌名하나를쓰시요

近處레—도化粧料參加販賣店에서 愛用하시는 諸君의 便宜를도아 答案을 한데모아 本舖로보내게됨으로 郵送는 必要치안습니다 (萬一本舖로 直接보내시면 一枚마다 三錢切手를貼하십시요)

〆切 昭和十二年一月末日
發表 同年三月末 新聞紙上

○壹等賞 (貳千名樣)
(イ)新型腕時計 壹個
(ロ)新柄御召銘仙 壹反
(ハ)銘仙座布團 壹組
(ニ)寶石入金指輪 壹個
(ホ)輕便卓上ミシン 壹臺
(ヘ)羽二重掛布團 壹枚
(ト)茶簞笥 壹棹
(チ)流行婦人絹洋傘 壹本
(リ)ボストンバッグ 壹個
(ヌ)羽二重片側帶 壹本
(ル)總桐簞笥 壹棹
(ヲ)家庭用ハカリ 壹臺
(ワ)總桐文机 壹個
(カ)最新型置時計 壹個
(ヨ)婦人雜誌無料購讀券(壹ケ年分)
(タ)晴雨兼用絹洋傘 壹本
(レ)極上安全剃刀 壹個
(ソ)豪華お化粧セット 壹組
(ツ)特製鏡台 壹臺
(ネ)オートマッサージ 壹臺

○貳等賞 (壹千名樣) レート化粧料美麗詰合函 壹個
○參等賞 (參萬名樣) 愛用レート粉白粉 壹個
○愛用賞 (五〇〇萬名樣)
(愛用賞은買上時에贈呈함)

東京市日本橋區 平尾賛平商店 販賣部

茶事故 (十二)

湖岩

楊鎬의茶貢獻

壬辰이 中國에 떠러지고 戰亂이 七年에 瀰漫튼 壬辰倭亂이엿다.

一日은 明將楊鎬가 그駐屯地에서 宣祖大王께 뵈이고 茶一包를 進呈하엿다.

이茶는 그가 南原에서 가지고온 土産茶인바 그는 이茶를 進呈하기前에 먼저 宣祖께 엿잔기를 貴國에도 茶가 잇는데 웨 이것을 採取하지 안나요 하고 貴同비슷이 하엿다.

그는 곳 데리온 그의左右를 命하야 茶를 가저다가 宣祖의 御前에 드리면서 스스로 說明하기를 이茶는 南原所產이니 그品이 甚好하외다. 그런데 貴國人이 웨茶를 먹지 안나요 하고 또다시 疑問을 發하엿다.

宣祖大王께서 이때 楊鎬다려 일으시되 朝鮮習俗이 본대 茶를 마시지안소.

楊鎬다시 엿자오되 이茶를 遼東에 가저다가 팔면 十斤에 銀一錢을 밧겟스니 이로 生活할수잇사외다.

楊鎬는 다시 [illegible]하야 말하되 西蕃人(女眞人) [illegible]을 먹기때문에 하루라도 茶를 마시지 안흐면 죽습니다. 中國은 茶를 팔어서 一年에도 [illegible]匹의 [illegible]를 남깁니다.

宣祖께서 말슴하시되 이는 六安茶의 種類가아니고 [illegible]茶이옹.

楊鎬, 이는 一般이외다. 朝鮮人이 人參茶를 마시나 이것은 茶가 아니고 湯이외다. 人參湯을 마시면 속이 [illegible]하야저 茶를 마시는것가티 爽快하지 못하외다.

楊鎬, 다시 엿자오되 貴國人이 茶를 마시면마음이 열리고 氣운이 사서百事를 다 잘할수잇사외다.

以上은 南原茶를 가지고宣祖와楊鎬사이에 問答한것으로 楊鎬는 그옥히 우리朝鮮人의 柔懦한것을 諷刺하엿다. 宣祖께서 楊鎬의 이辛辣한 諷刺를 마음에 기피삭여 드르시는一方, 楊鎬의 進呈하는 南原茶二包를 嘉納하섯다.

이런일이 잇슨지 얼마後宣祖께서 群臣을 別殿에 불으사 楊鎬의茶貢獻事을 다시그대로 群臣들에게 말슴하섯다.

이것이 宣祖實錄에 적켜잇는 때 때는바로 壬亂이 끗나려든戊戌年六月某日이다. 上께서 別殿에御駐하사 大臣과備邊司有司堂上을 불러드려 下敎하시되 楊大人(楊鎬)이 我國人(朝鮮人)의性質이 [illegible]하야 일을잘처리지 못한다고 [illegible]하며 매양 말하더니 昨日에는 나(宣祖)에게 南原茶二包를 올리며 하는말이 貴國에 好茶가産出하는데 웨採取하야 飮用도하고 팔지도 안는가 貴國群臣이 茶를 마시면 기운이나서 일을 잘할수 잇다고 하니 이는 우리를諷刺함이지?。이때 大臣中에 鄭琢이 알외되 이는참으로 戱侮하는말이외다.

宣祖의氣가 어찌茶를 마신다고 [illegible]말잇가.

上曰……楊大人 以我國人性柔弱 不能任事 每於接見 輒言之。前日言於余。曰貴國有茶。何不採取。使左右取茶來。示曰 此南原所產也。厥品甚好。貴邦人何不喫了。予曰小邦習俗。不喫茶。此茶採取。賣於遼東 則十斤銀一錢。可以資生。西蕃人喫膏油 一日不喫茶。則死。中國採茶賣之。一年得馬萬餘匹。予曰。此非六安茶之流 乃[illegible]茶也。對曰。此一般也。貴國人參茶。此湯也非茶也。喫之 中心煩熱。不如喫茶之爽快。使貴國群臣喫茶。則心氣發動。而百事能做矣。仍贈予茶二包以[illegible]。予[illegible]之[illegible]也。此非茶事言之。鄭琢曰 此是戱侮之言也。言[illegible]之氣豈喫茶所能變也。(宣祖實錄七卷卷之一百一)

楊鎬의茶諷刺는 얼은바 有益하고 言外有言한 여지 含蓄이만혼 逸話이다. 무엇보담도 中國人의 實利잣간동안에 벌서商品茶를 發見하엿다。이런實物을 가지고도 千有餘年동안 商品化할줄 모르는 朝鮮人에게 比하면 天壤의差가 잇다하겟스니 朝鮮人이 기피留意할바이가한다.

哲學의此岸에서서 (3)

金基錫

眞理

中世紀에잇서서 또 近世前期에잇서서 사람들은 만히 久遠한것에로 마음이쏠렷다 의藝術은 길고人生은짧다는는

한眞理, 어떤久遠한實在에 몸을 바치려고 애썻다. 그러나 現代에드러서면서 人間의思惟가 갑작이 또음씨 변한것을 보랴. 모도를 流動에잇어서 運動에잇서서보는 『타레스』的思惟가 어떠캐 사납게 솟속드리 이世紀의 사람들의마음을 붓잡엇는가를 보라.

모다는변한다. 변하지안는게란 업다. 久遠한眞理라것이 어데잇는가. 久遠한道德, 久遠한 藝術이란것이 어데잇는가. 모다는한時代의 또그時代의 現實의 制約아래 서는, 한번만빗을발하고 그다음은 다른것에게 자리를내여주는 한개조그마한 티끌에지나지안는다.

進化論이 나서는것을 보라. 進化論은 生物의 世界에잇서서 우리들의 運動의 論理에 대한 運動의 事實을 하나를 집어올린는것이 아닌가.

—이러케 그들은 이運動의 論理라것에 熱狂, 陶醉되야잇다.

그러나 이 한개의

現

代的現代性도 결국 現代的現實과한께 지나버릴것이아닌가. 久遠한 眞理가업다고한것이며 이久遠한 眞理가 업다고보는 見解부터가 첫재 변해야할것이 아닌가. 모도가 변하지 안는다고 보아서는 모도가 변하고잇는 한개 根本事實을 구처할것이업다. 이 보이는 現實을 구처할것이업다.

사람들은 오랜동안을 또 여러모양으로 實在의 世界라것을 생각해왓다. 어떤이들은 精神이라거니 다른이들은 物質이라거니 하야 意見이 갈렷다. 또한편에서는 實在가 『하나』라거니

『여럿』이라거니 하야 맙성이생겻다. 이리하야 哲學史에는 觀念論 唯物論 또는 一元論多元論하는 만흔 流派들이 나타나서 진실로오랜동안을 그多彩한論戰을버려나려왓다.

그런데 이人間만이가지는 그속에서도 대개로

哲

學하는이들만가가지는이이상한싸홈은 오늘에이르러 오히려 그침울 모르고 하나가잡기고 하나가소사오르고하는 久遠한爭鬪를 겨루고잇다.

人間의思惟가 분명히 發展的이라고하면서 二千年三千年의죽지안혼時間에 빠처도 거기參加한사람의수효가 千이요 萬을헤이는 오늘에이르기까지 아직도 이實在에關한問題를 解決못하고 잇는것은 한개歎息할만한 現象이아닌가.

實在를 精神또는物質로 規定지어놧다고 하랴. 그리고 이오랜싸홈이 끗나버렷다고하랴. 그런데 우리들은 時間이란것이 잇

는 實在가 精神이니 物質이니하는 쓸데업는싸홈을 집어치우고 時間과無爲를 생각하고運動을 생각하는데서 哲學은 世界解釋의 진실한課題를遂行해야할것이아닐가.

存

在가 그것을 죽이고 그것이 存在를 存在로觀念도아닌 무른 時間도아닌 無爲 精神또는 物質이라고 부르려는 대당한 實在論者가잇스면 나와보라

實在가 精神이니 物質이니하는 쓸데업는싸홈을 …

動이 버려지게되는 無이 存이다는데서 世界에는 生成과運動이 [illegible]

와보랴. 모든存在를 그뒤에서싸는 無이

무어라고 보아야하나. 時間을精神도아닌時間가든것을 우더들은 알엇드면 一層올낫것이라[illegible]

아直觀을 의심하엿다. 아니다 存在的인것은 아니고 그자신逐在的인것은 아니

[illegible]은 알지안는가. 이時間이란

紀行

北◇陸◇橫◇斷◇記 ③

滿洲에서 韓興洙

二等車는 旅客이만히들어와서 不潔합니다. 室內空氣는 무척乾燥하고 沓沓합니다 우리同行數氏는 飛行士잇는데一等車에 갓다가오드니 自己도一等칸탄것을 後悔합니다. 八圓짜리 비단와이샤쓰가 더럽는것을 무척안타까워합니다. 一等車는 淸潔하답니다. 그러나 飛行士는 우리잇는대로만 놀러옵니다 飛行士熊川

氏는 好人이올시다. 나와인사가 끗나자마자 자기는崔承喜(舞踊家)氏를잘안다고 합니다. 崔氏의 舞踊에 반햇다고하며 君도崔氏舞를 조아하느냐고 뭇습니다. 그러나 나는그의춤을 한번도 보지못해서 몰은다고햇드니 朝鮮사람이 崔承喜氏의춤을 몰은다니 말이되느냐고합니다

一等車에는 設備는조흐나 말

등우가업서서 심심하다고하며 자기네여름滿洲의人들은『카ー드』노름만하고 도한가한짓은 宣敎師夫婦는 잡만자고해서 서로이야기할수가업다고不平입니다. 그래서 알엇드면 一等을탈것을 잘탓다고 後悔한다다.

滿洲里를떠난지 이틀날 보터 우리列車는 바이칼湖畔을通過하고잇습니다. 湖面은緊張한기운이떠돌고 空中에는비가나리다가 가끔 억센바람이 니다. 가끔 車窓에뿌립니다. 明朗한 출암으로 湖水『바이칼』의첫印象은 매우陰鬱합니다.

車內空氣도 찹니다. 나는 手로 아 창덕헤에는 풀잇습니다. 그때 가꺼운 겨울옷을 쩌내입엇습니다. 朝鮮으로도 추워 떨게됩니다. 故鄕에서 부터 안가지고 오려든털 장이만허서 요를 몸에 두르고 寢臺에 파무처잇을수밧게 업시 되엿습니다. 그러케도 괴롭든 寒冷의신세를 지고야말게되엇습니다. 이렇말로, 말하면 어머니의 溫動으로 마지못하야 가지고온것인데 아프로도 내게 이런도움은 얼마던지 잇슬것입니다. 우는生活하는 어머니의마음은 實로 아름다운것이외다. 子息을 고 집을 나온내가 지금 새삼스럽게 어머니의 情을 알면무엇합니가? 부지런한일이지요.

午前十時나 되어서 스팀이통하고 室內의 溫度도 回復이되어서 우리는 寢死를 免햇습니다.

찬기운을향하는바이칼호를 窓으로 細細하게보입니다. 無數한굴을 通過하고잇습니다. 午後여섯時가 되어서 우리列車는『이르크츠크』에 到着햇습니다. 午後六時라고해도 해는겨우子午線을 넘어섯습니다.

『이르크츠크』는ＣＣＣＰ(ＵＳＳＲ)러시아 共和國東部시베리

아 地方首都에서 人口二十萬에 가까운 大都會입니다. 朝鮮으로부터 四、三三六新모스크바까지 距離五, ○五二粁에 잇는시베리아 重要地點으로 朝鮮人도 만타고합니다.

흘등한停車場입니다. 勿論鐵路式白色建物입니다. 停車場은 食堂兼用인데 勿論食堂 하지안는 사람도 안즐수잇고 各種 商店이다 여기에 잇습니다. 中央에는 帽子를 舊뒤고 演說하는 全身像이잇습니다。 맨에는 무엇인지모르겟스나 『포ー즈』로 되어잇는 『레ー닌』의記念碑가잇고 노픈天井이며 停車場內探光等 이만큼 完全한 停車場에 나는없음이 보지못햇습니다. 賣店에서 그림葉書千參考資料를사가지고 歷史에부흐 스탈하노프運動者의寫眞과 室內모퉁이 마다 노히여잇는 幹部들의 胸像을 구경하면서 나는車內로도 라왓습니다.

마친 農民樂隊가 演奏를합니다 極東으로 派遣되는『콤소몰』(集團農場) 技術員을 送別하는것이라고 바른마君은 說明해줍니다.

『불라디오스토크』行의 納貨物車에는 몃百臺인지 몰을트럭터

漢詩

重陽

押 香

鄭寅 考選

佳作之一之五

江原金剛郡

落葉江山一氣凉

金 輔 鎰

可憐佳節又重陽
客愁每逐蛩吟亂
歲色長隨雁陣忙
白髮臨風差帽落
黃花入酒好傾觴
那堪千里登高望
此日年年不在鄕

讀者文室

◇讀者諸位에게 말씀드리나이다

가 잇는데 農場에서 發送한 몃천의 [illegible] … 이러의 『이르크츠크』의 낫을 만드럿다

[illegible]라이어 곳곳에는 重工業人民委員長카가노비취의 大肖像이 부러잇습니다 또 내가자라가 [illegible] 이외가를 『공비인리』 『크레믈린』 를 [illegible]하는列車를 [illegible]하게보앗습니다.

『이르크츠크』는 時間이남 어서도 作別하게됩니다.

—(계속)—

◇讀者諸位에게 말씀드리나이다 『저는』 三年前普通學校卒業하고 就職을하려든 모아 지엇든바 家庭不和로 인해 집에잇고 고향도 잇는데 七月頃까지 「觀光」을보고 가 고용사리를하니 金錢이 업서 못보니 觀光八月號나 九月號가 지도 보내주시면 ... 나의맘으로 ... 하겟습니다

鐵原三百一五三의三 朴龍奎

▲十一月十七日付 ... 人에게 ... 基督敎 ... 則은 本所로 ... 十一月十九日付로 平原金 ... 書株式會社(朝鮮現代長篇小說集出版部) 每月 一回配本 『故鄕』은 上下編으로 價格은 各二 五十錢 十一月부터 配本第一回가 『故鄕上篇』

慶北 豐山 春島散人 答함

조선어 표준말모음 (39)

둘재, 비슷한말(近似語)

헤어지다	解散
해지다	散布
흩어지다	亂散
흩날리다	意氣揚揚
흩기스럽다	同
흐지	風聲
흐로	溪聲
흐젓하다	閑靜
휘휘하다	寂然悲愴
휘휘친친	纏繞悲
휘친휘친	同重
휘휘	同促
휘둘	風吹貌
휘나다	同重
휘나다	水急流貌
엉니다	泉湧
휘착	所聞貌
휘착	同緊
휘칭	以下各軟
휘칭칭	
휘칭	以下各大
휘처	
휘처	
휘	敎
휘칫	時內材
휘둥	腹裂貌
휘추리	細長枝
휘초리	細長枝
휘기	勢氣
휘지	同彎勢
휘다다	急貌
휘다다	同促
휘뚜룩휘뚜룩	同
휘드득휘드득	同小
휘드득휘드득	以下各軟
흐드득흐드득	同
흐적	脫衣貌
흐적	同緊
흐적	以下各全的
흐적흐적	以下各小
흐적	急流貌
흐적거리다	同 小
흐적흐적	飮泣
흐적거리다	同小
흐적하다	飮泣貌
흐적하다	同小
흐흐	喘長
흐흐	同小
흐흐	飮泣貌
흐흐	同 促
흐흐	以下各小
흐이다	拔
흐이다	同小
흐려아들	無數群者
흐려아들	同小
흐리다	擾打
흐리다	同小
흐적거리다	探候中
흐적거리다	同 小
흐적흐적	探候中貌
흐적흐적	同 小
흐무리다	捺取
흐치다	掠取
흐날	後日
흐제	後時孔務
흐드분하다	蒸熱
흐릿지근하다	同不快
흐뭇하다	蒸熱
휘칭	鳥飛貌
휘휘	同 重
휘휘	以下各小
흐들	同促
휘하다	空虛
휑뎅그렁하다	疏虛
휑하다	以下各小
휑뎅그렁하다	
휘	投貌
휘	同小
휘	同强
휘둑거리다	動搖欲倒
휘둑거리다	同 小
휘둑휘둑	欲倒貌
휘둑휘둑	同 小
휘돌휘돌	纏繞屈曲貌
휘돌휘돌	同 小
휘모리하다	翻繞
휘들다	促驅
휘주근하다	疲勞無氣
휘적지근하다	疲勞無氣
휘진근하다	遲無氣力
휘청거리다	軟撓
휘청거리다	同小
휘청휘청	軟撓貌
휘청휘청	同小
흉내	言行模倣
입내	言語模倣
흔들이다	動搖
흔들이다	動搖
근뎅이다	同强
끄덕이다	點頭
끄덕이다	同强
흔들거리다	緩慢動搖
흔뎅거리다	同 輕
흔드렁거리다	同 緩
흔드적거리다	同 沈着
흔드거리다	同 促
근들거리다	以下各動搖
근뎅거리다	
근드렁거리다	
근드적거리다	
끈덕거리다	同上 强
끈떡거리다	同 促强
끄덕거리다	以下各點頭
끄떡거리다	
끄덕거리다	以下同上
끄떡거리다	以下各小
한들거리다	
한댕거리다	
한드랑거리다	
한드작거리다	
한다거리다	
간들거리다	
간댕거리다	
간드랑거리다	
간드작거리다	
간닥거리다	
까딱거리다	
까닥거리다	
까딱거리다	
까댁거리다	
까딱거리다	
흔들흔들	緩慢動搖貌
흔뎅흔뎅	同 輕
흔드렁흔드렁	同 緩
흔드적흔드적	同 沈着
흔덕흔덕	同 促
근들근들	以下各動搖
근뎅근뎅	
근드렁근드렁	
근드적근드적	
근덕근덕	
끈덕끈덕	同上 强
끈떡끈떡	同 促强
끄덕끄덕	以下各點頭
끄떡끄떡	
끄덕끄덕	以下同上
끄떡끄떡	以下各小
한들한들	
한댕한댕	
한드랑한드랑	
한드작한드작	
한닥한닥	
간들간들	
간댕간댕	
간드랑간드랑	
간드작간드작	
간닥간닥	
까딱까딱	
까닥까닥	
까딱까딱	
까댁까댁	
까딱까딱	
흔적없다	形跡無遺
가뭇없다	形跡隱微
흐드러지다	成熟
흐무러지다	濃熟
흐렁이	土塊
흐렁어리	同大
흐렁치	作鬪士
흐흐	同 大
흘겨보다	睨視
흘기다	睨
흘금흘금	頻睨貌
흘끔흘끔	同 强
흘긋흘긋	同 促
할금할금	以下各小
할끔할끔	
할긋할긋	
할기죽죽	睨貌
흘기죽죽	同小
흘미주근	事不進行
흘미죽죽	朦朧度日
흐리멍덩하다	精神朦朧
하리망당하다	同 小
흐리터분하다	事物混濁
히끈하끈	目眩貌
히끗희끗	同促
희뜩희뜩	同重
흐물흐물	軟熟貌
흐물흐물	同 軟
희끄무레하다	似白
해끄무레하다	同小
희끔하다	稍白
해끔하다	同小

第十三回 劇藝術研究會公演

時日 十二月二十日부터 三日間 (午後七時) (廿一日은 晝夜晝間은 午後一時半부터)

場所 市內 府民館大講堂

入場料 一般 五十錢・學生四十錢・團體(三十人以上 學生團體) 三十錢

◇信仰과故鄕 —三幕— 칼・쇤헬作 徐恒錫譯

◇외로운사람 —一幕— 빌드락作 李軒求譯

…出 演…

李 雄　宋在善
申左槇　金福鎭
崔辰男　朴享淑
孟顯植　金熾玉
尹芳一　金一英
申泰善　安福祿
朴尙翊　李 瑛
金處乙　金炳秀
鄭龍瑞　李春浦
金南朝　沈玉庚

演出 李柳　致 龍
裝置 李李鄭 玄 雄 元 眞
相 東 南 鉉 南

後援 朝鮮日報社學藝部

550號 特製羅紗オーバー 日本毛織製品の特製厚生地仕立は最も入念 (フラノ生地…洋朱子裏…黑色…紺色) 寸法…鯨尺…二尺八寸…二尺九寸 片前型 一着 金六圓八十錢 兩前型 一着 金七圓三十錢 特別卸値段

900號 朝鮮服向廣袖オーバー 一着 金七圓三十錢

600號 高級ベロアーオーバー 本ベロアーの極厚地にて誠に强く暖かくて銘を良品なり 仕立は別誂向高級仕立朱子 納縞裏付 色合は黑、紺御注文の時寸法と共に御指定下さい 寸法…鯨尺…二尺八寸…二尺九寸 片前型 金九圓八十錢 兩前型 金十圓六十錢 特別の卸値段 得意の品

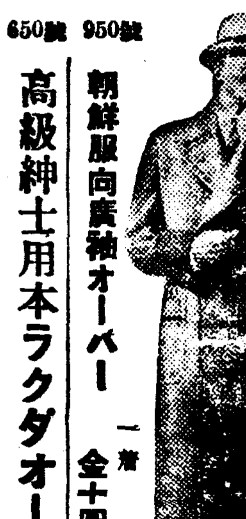

950號 朝鮮服向廣袖オーバー 一着 金十圓九十錢

650號 高級紳士用本ラクダオーバー 絕体高級品……他店では出來ぬ品 色合は……濃紺色…黑色御注文の時寸法と共に御指定下さい 寸法……鯨尺……二尺八寸……二尺九寸 片前型一着 金十五圓二十錢

700號 紳士用流線柄オーバー 裏…綿縞裏 生地は純毛ラ生地色合と柄行は實に申分のない青年紳士の希望通りなり 柄は…斜線柄…霜降柄色合…濃茶…濃ネズミ色 寸法…鯨尺…二尺九寸…三尺…三尺一寸 兩前型 一着 金十六圓二十錢 バンド無と付とあり 金十三圓八十錢

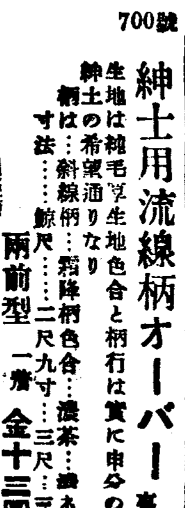

800號 パイル流線柄オーバー 生地は高級パイル厚生地柄と色は空想に富く良品 柄は…斜線高尙柄色合…濃茶とネズミ色 裏は…絹ゼツタ 型は…兩前最新型 寸法……鯨尺……二尺九寸……三尺……三尺一寸 バンド無し 一着 金十八圓八十錢

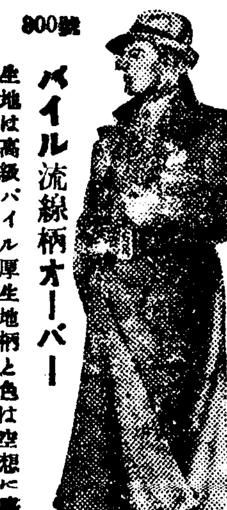

850號 防寒衿毛付ベロアーオーバー 衿毛は化學の進歩が完成さしたる人造毛皮にてカワウソ以上の光澤と手當よく保管中虫の喰ふ心配なく防寒用として無二の絕好品なり 色合…黑色…濃紺色あり 朝鮮、滿洲及び支那より大好評注文殺到す…… 寸法…鯨尺…二尺八寸…二尺九寸 片前型一着 金十三圓三十錢

高級純毛紳士用トンビ發賣 生地は何れも嚴選したる最良トンビ生地にして仕立最上の無飾り別誂向高級品なり 寸法…鯨尺…三尺三寸…三尺四寸…三尺五寸 三尺六寸迄同値 高級トンビ毛ネ宣傳 大特賣一 本金二圓

一二二〇號 高級純毛黑メルトントンビ 一着 金十三圓五十錢
一二三〇號 紳士用純毛黑ヌクダトンビ 一着 金十七圓五十錢
一二四〇號 高級紳士用黑本ラクダトンビ 一着 金廿二圓五十錢

◎責任附不合意한때는品換返金自由
註文은……便紙로申込하면便宜上代金引換으로해送함
絕對保證……品質絕對保證保險附地方小賣商의기준品以下
品換返金……不合意한때는品換返金自由
送料實費……는買主負擔

150號 特製柄スコッチ三ツ揃背廣服 多の厚生地の丈夫いがつちりしたる高尙柄洋朱子裏付背廣服、紺、黑、茶あり寸法…大型中型小型御注文の時…年齡、身長…御指定下さい 特別卸値段 三揃一着 金十二圓五十錢

200號 紳士用青年 スコッチ三ツ揃背廣服 服地は……多の高級厚地……柄は本年特有の流行柄ネズミ、茶、紺 仕立……別誂向高級仕立 特別卸値段 三揃一着 金十六圓五十錢

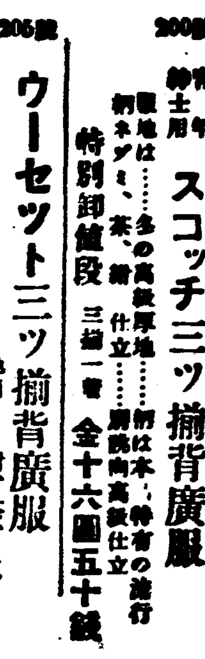

205號 ウーセット三ツ揃背廣服 色目……紺、茶、ネズミ 服地……純毛高尙最新服地柄は本品固有の無地最新柄 仕立…別誂向最高仕立 寸法……大、中、小 御註文時寸法、色合、年齡お知らせ下さい 特別卸値段 三ツ揃一着 金十九圓三十錢

210號 高級ゼットランド三ツ揃背廣服 色目……茶色、ネズミ色 服地……別誂向の純毛品 柄合は本年大流行の無地 新柄 仕立……別誂向最高仕立 寸法……大、中、小、御註文の色合、寸法、年齡御知らせ下さい 三ツ揃背廣服一着 金二十一圓五十錢

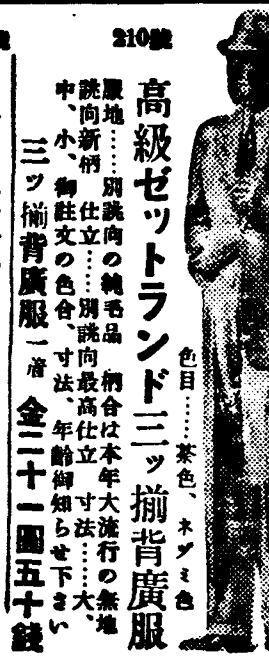

245號 星印黑厚サージ詰襟服 服地…純國產地本毛サージの最高級品の光澤ある强い服地 裏は…洋朱子特製裏付寸法大、中、小あり

仕立は……別誂向最上仕立金ボタン付 詰襟服上下組 一着 金十一圓九十錢

◎防寒ラシヤヂヤンマー 防寒に耐寒に体裁に 最高品 紺と黑あり (大型一着ニ付)

一七八號 ○ラシヤヂヤンマー(前割廣袖) 金三圓四十錢
一七九號 ○ラシヤヂヤンマー(冠) 金三圓六十錢

實行の虛なること他に其比なし 品質が自然の宣傳なり

自信ある品 良き体裁の起毛付の暖かくて安くて强く 注文殺到…… 豊富に揃へたるも……追加注文又殺到……

純毛起毛アンダー 色合……ネズミ吹雪色一色 一打 金十九圓五十錢

一枚 金一圓六十錢

品質本位の高級純毛コツトンシヤツ大發賣 嚴選したる原毛……優秀なる加工の妙味他に比なし强くて暖かくて着心地良い若きも老も和洋服下着に

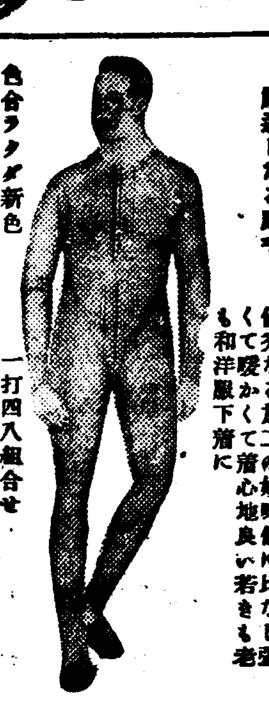

一打四八組合せ 色合ラクダ新色 大特價卸値 安い時に原毛が仕入てあるから安く賣れる
一三九號 別製別厚地… 上下二枚一組 一打 金三十五圓二十錢 一組 金五圓九十錢
一三〇號 特製極厚地… 上下二枚一組 一打 金二十九圓二十錢 一組 金四圓九十錢
一三〇號 上製厚地… 上下二枚一組 一打 金二十三圓二十錢 一組 金三圓九十錢

◎國產新案純毛 [illegible] 中學校青年學校制服用靴… 青年團制服用に學生用に勞働用に靑年學校用に消防手用に

新案出品 黑編上靴 特價一足 三圓五十錢 (十文ヨリ十二文マデ同價) (外に特製靴下一足進呈)

◎紳士用高級品 流線オカメ型靴 御註文の時必ず文數御指定下さい

◎流線型紳士用靴 黑 短靴 一足 四圓五十錢 黑 編上靴 一足 五圓 (十文ヨリ十二文マデ同價)

◎紳士用高級先エナメル付靴 (外に特製靴下一足進呈)

◎總ボツクス三枚革底定靴 十文より十二文迄同價 舶來先エナメル皮付 高級革カマトフレンチ最新型 大卸特價値 黑色短靴 一足 四圓五十錢 黑色編上靴 一足 五圓三十錢 (外に特製靴下一足進呈)

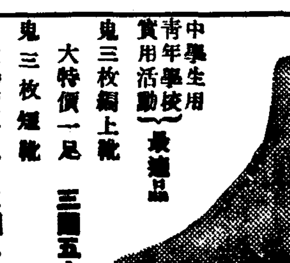

◎紳士式用高級短靴 高級革カマト製 舶來先エナメル皮付 フレンチ最新型 紳士用ホツク付 ゴム入短靴付 黑色高品 一足 四圓五十錢 (外に特製靴下一足進呈)

中學生用 青年學校 實用活動 最適品 鬼三枚編上靴 大特價一足 三圓五十錢 鬼三枚短靴 大特價一足 三圓二十錢 (外に特製靴下一足進呈)

◎高級品 紳士用 純手製靴 紳士用高級品 文數御指定下さい 大特價 十文ヨリ十二文マデ 一足 ブル型 黑 短靴 三圓七十錢 ブル型 黑編上靴 四圓二十錢 フレンチ型黑短靴 三圓七十錢 フレンチ型編上靴 四圓二十錢 (外に特製靴下一足究進呈)

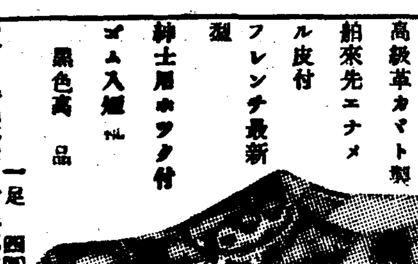

名古屋市東區千種通今池電停前 合資會社 加藤營業所 電話東局八二二九番 振替名古屋二八九番

라디오

十八日(金曜)

◇午後六時 [illegible]獨奏 一、세레나데…キノー作曲 二、[illegible]女…[illegible]作曲 三、니나의죽엄…[illegible]作曲 四、죠스랑의자장가…그다ー드作曲 五、토이메라이…슈ー망作曲

◇同六時三〇分 趣味講演 古代歌謠이야기 金台俊

◇同七時三〇分 農村講座(三) 第二[illegible] 金[illegible]

◇同八時 平壤名唱外 一、平壤念佛 二、자진念佛 三、孔明歌 四、[illegible] 五、방아타령 李[illegible] 金玉[illegible]

◇同八時三〇分 伽倻琴散調와倂唱 一、散調 가、진양조 나、중모리 다、자진모리 二、倂唱 가、短歌 어화靑春 나、唱劇調 沈淸歌 成[illegible]鼎 丁元[illegible]

◇同九時 (東)管絃樂 近代及現代의音樂定期演奏(第十二回) 一、牧神의午後의前奏曲…드뷔시ー作曲 二、交響曲『죽엄의舞踏』…상상스 指揮 山田耕作 日本放送交響樂團

十九日(土曜)

◇午後〇時五分 輕音樂 코로나·오케스트라

◇同一時一五分 婦人時間 冬節의營養 梨專敎授 金浩植

◇同六時 吹奏樂과코ー넷獨奏 一、聖誕노래 天使의노래를들어라 二、〃 오ー베들레헴村 三、行進曲 忠誠 四、聖誕노래 誠心 五、〃 맑은밤에오

[illegible] 聖誕노래 고요한밤 [illegible]

◇同六時二五分 兒童新聞 [illegible]

◇同六時三〇分 週間時事

◇同七時三〇分 講演 一年의回顧

◇同八時 (東)樂劇ー日比谷公會堂으로부터中繼ー 神들의黃昏 [illegible] 크라우스·푸링스하임 指揮 東京音樂學校管絃樂部

◇同八時五〇分 大笒獨奏

◇同九時(平) 流行歌 一、銀嶺[illegible] 二、나그네의舞姬 三、故鄕을떠나서 四、慈悲心鳥 五、까닭이있다나요 六、벌서웃네 伴奏 平壤放送管絃團 崔斗星 李興子

第一放送

◇午前一〇時三〇分(城) 婦人講座
◇午後〇時〇五分(東) 輕音樂
◇同六時(東) 노래공부
◇同六時二五分(新京) 講演
◇同七時三〇分(東) 라디오風景
◇同八時(東) 樂劇
◇同八時五〇(東) 노래
◇同九時 時事解說

二十日(日曜)

◇午後〇時五分 聖劇 馬廐에나신예수 二場ー配役ー 어린아해…兪貞淑 마가主人…金光宇 안主人…金順義 손님…朴米喆 마리아…朱信子 요셉…吉道明 ー其外牧者博士等여러사람ー

◇同六時 童話 [illegible]

◇同六時二五分 [illegible]

◇同七時三〇分 [illegible]

◇同八時一五分 [illegible]

◇同八時三五分 (平)西道民謠 [illegible]

◇同九時 [illegible]

◇同九時五〇 地方으로보내는뉴ー스

◇同一〇時 [illegible]

第一放送

◇午後〇時五〇分(名)管絃樂
◇同六時二五分 産業ニュース
◇同七時三〇 (名)浪花節
◇同九時〇〇 ロシア音樂(滿洲より)

★曆★ 十二月十九日(土) 陰庚子十一月大(初六日) 乙亥·火·女·開

●祭祀에宜함

▲冬至二十二日(舊初九日)

本社主催 圍碁對局譜 =11=

白 蔡福文
黑先 權秉都

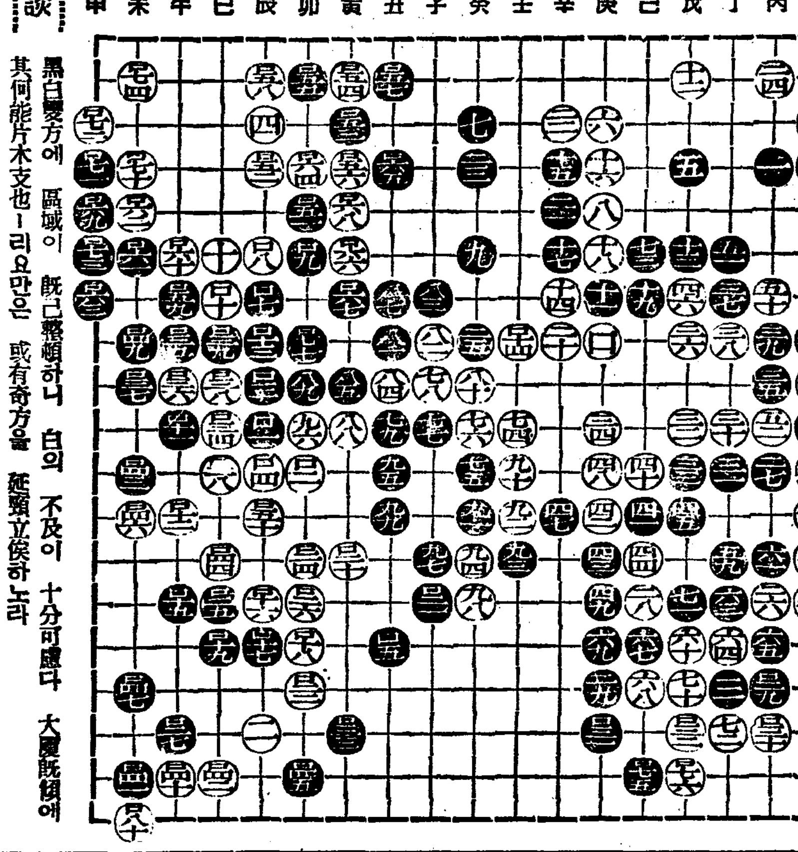

●六一 未의六 ○六二 未의五 ●六三 申의七 ○六四 卯의四 ●六五 丑의六 ○六六 寅의四 ●六七 寅의七 ○六八 寅의五 ●六九 申의五 ○七〇 未의四 ●七一 申의四 ○七二 申의三 ●七三 申의六 ○七四 未의二 ●七五 己의十八 ○七六 戊의十八 ●七七 卯의八 ○七八 乙의三 ●七九 乙의四 ○八〇 未의十九

觀戰者談

黑白雙方에 區域이 旣已整頓하니 白의 不及이 十分可慮다 大廈旣傾에 其何能片木支也ーㄹ요만은 或有奇方을 延頸立俟하노라

本社主催 將棋名手對局譜(十)

兵一減 先手 李在鳳 對 李命輝

九十手圖

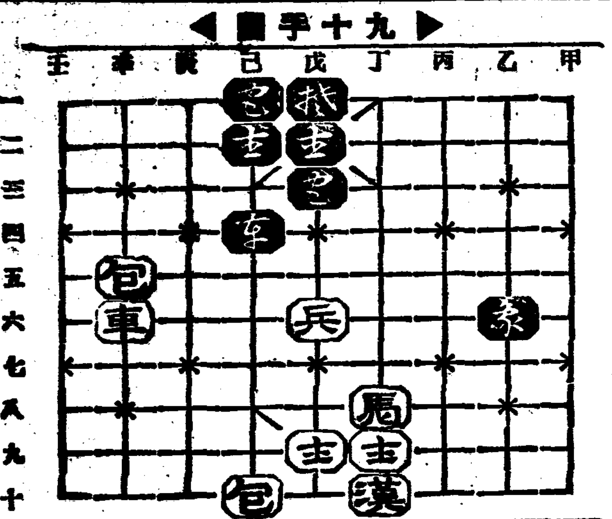

百手圖

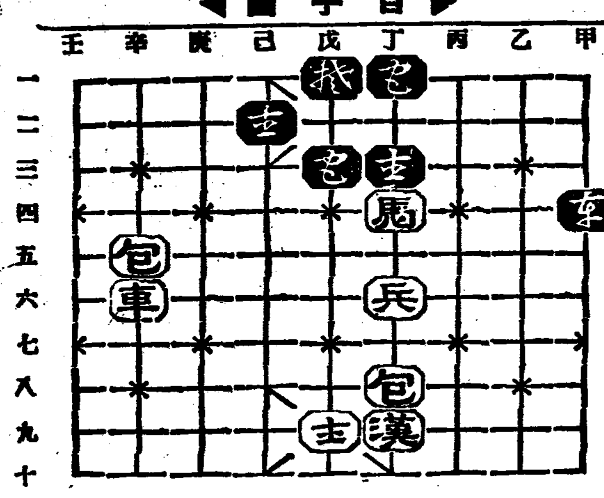

戊六兵ー丁六 乙六包ー丁九打士 丁七漢ー丁九打象 己四包ー戊四 丁八馬ー戊六

己一包ー丁一呼將 己七包ー丁八 戊四將ー申四 戊七馬ー丁四 戊三包ー丁五

十一日부터 二十日까지

迎春用レディメード大賣出し

お買上げ一着毎に 福引券 無料クリーニング券 進呈

初春洋服의準備는 꼭三中井으로 洋服地寸法共豊富整備무엇이나弊店工場優良調進

세비로 二十五圓부터…五十圓까지
오ー바ー 二十五圓부터…六十圓까지
롬비 二十圓부터…六十八圓까지

防寒用毛皮大賣出

高級오ー바ー세비로注文 六十圓均一

迎春用모ー닝注文 七十圓、八十圓、九十圓

特價品
세비로 20圓
오ー바ー 18圓
롬비 18圓
均一
羊毛皮롬비衿 9.50

京城 三中井 四階

ツライ歯痛にスグキク 今治水

旗 カメヤ旗店 京城黄金町五丁目
國旗 萬國旗 校旗 優勝旗 會旗 宣傳旗 幟幕
カタログ進呈

恩給 京城府授恩町一六〇 鄭商會 最大限[illegible] 取扱의迅速 [illegible] 乞照會 詳細回答

不老長壽 强精回春 更少幸藥
百補丸
京城堅志町 平和堂 一劑十圓

연지업서도이白粉아름다운頭髮은
女性이가진 가장아름다운魅力이다
金鶴香油
本舖 株式會社野村商店

ベルマン!ベルマン!セキ止めにベルマン!

기침에

물고 먹지쉬운 시럽劑 コデチン (고데친) [illegible]

몰라보리만큼어여뻐지는!
青鳥化粧品
青鳥化粧品만은틀림업시당신에게滿足을줍니다

青鳥香水……三〇セン
青鳥バニシングクリーム……三〇セン
青鳥水白粉……三〇セン
青鳥粉白粉……三〇セン
青鳥頰紅·口紅……三〇セン
青鳥ポマード……三〇セン
青鳥香油……三〇セン

東京銀座 資生堂

지금의당신에게
第一必要한것은

먼저 健康이다。그러면 健康에 무잇이必要한가 攝生이다。健康은攝生만으로 充分할가?아니다。複雜한人生의 構成에는 種種障害가勃然하게생긴다。그러면 어찌할가 恒常强壯파、榮養成分을包含하야 絕對健康을만드름이 必要하다하면、그것은 仁丹! 이라고簡明直截하게 對答할수잇다。

目今只今賣出中연半歲의 仁丹賣出廿錢分으로 仁丹十錢分을即席에서 進呈하고、大景品附리커ー抽籤券도進呈하는 大써ー비스는近近締切에切迫하얏스니 此際에速히求하시오。

頭痛이잘낫는名藥

ノーシン 노ー신

有名한醫學博士 森田資孝先生推奬

●머리가 갈러지는것가티 몹시 아플때!!
●바눌로 쑤시는것가티 골치가 아플때!!

그리고 머리가 아프지안트래도 過度한讀書로睡眠이 不足하거나 머리가무겁고 흐릿터분할때나 술을過飮하고 餘毒으로 氣分이조치못할때나 언제든지잘듯는名藥입니다 만일頭痛으로 뜨울보는때가계시거든잇지마시고노ー신을꼭한봉만잡수어보십시오 언제머리를 아랏든가? 하는듯김을 가질뿐아니라 아조머리가ー明快해집니다 이러케기묘하게잘듯는것이노ー신의 가장 자랑할만한 特徵입니다 平時에 服用하신대도 決코 害롭지는안사오니 安心하옵시고잡수시고 더욱 家庭常備藥品으로 언제나떨어치지못할뿐아니라 이러한 良藥은 아모조록 우리同胞에게만히宣傳하야서 頭痛으로 苦生하시는분이게시거든 꼭이 노ー신을服用하도록가르처줍시다 노ー신은 어느곳을勿論하고 各處藥店에잇습니다 요사이노ー신과 비슷한 藥品이만히 나와잇사오니 잘못하면속히기쉽습니다 사실때 登錄商標帽子印잇는ノーシン에 잘注意하십시요

藥價
四包入 二十錢
七包入 三十錢
十三包入 五十錢
廿八包入 一圓

發賣元 荒川長太郎合名會社
名古屋市東區東町二丁目
振替名古屋七五三番

平壤府의資源府電 西電에併合方針?

遞信當局起債投資報告要求 今後趨移如何를注目

【平壤】 평양부전기국에서는서선전기에대하야 매전등금의 감하에관한교섭을 하고잇는데 총독부체신국에서는 이것을 기회로 부전과서전의 합동의 근본문제를해결할 의사를 가젓슴인지를 연히 평양부에 대하야 부전의 재산목록(財産目錄)과 전기에투자와 긔채관계(起債關係)를 조사보고하라는 요구가와서 부전에서는 서류작성에 급급하다 결과를 보아야 알것지만은이 조사를 요구해온것은 시기가시기인만큼 체신국에서는 매전료금의감하 교섭을 긔회로전기통제에 련결하는 합병문제를 제안해올것이 아닌가하여 각방면에이상의 자극을 던저주고잇서 금후의추이를주목하고잇다한다

또傳染病猖獗

【平壤】 일긔의불순으로 일시종식되어보히든 전염병은 다시맹렬히 창궐하고잇다 최근에는십이, 삼세이하의 소아를엄습하는 환자가 발생하는데이므로 각처에서는 극히주의를 필요로한다고한다

校舍再建問題로 市民大會를開催

光成校委員會決議

【平壤】 긔보=화재로소실된 광성고보(光成高普)에서는 지난십오일오후 가지회하고 부흥위원회를 구성하야 김(金)씨 집회(?)에서긴급위원회를열고생도수용문제 등을 토의한결과 ○○는 라고남은 두교실과 공보교(公普校)의다섯교실을 빌어임시교수하기로하고 당지교회는 경찰의 취조에 의하야 실사일반민에게 숙직실로부터 발화된것을 자기어쌍방에서는 오는이십일에 시민대회를 소집하기로한바 이것이 다른 위한 중대한 회합이라 일반의다수참석을 바란다고한다

疑問의魚頭먹고 一家族四名中毒

其中父子兩名은即席에서慘死

新義州彌勒洞에서

【新義州】 부내 미륵동(彌勒洞)임백오십팔번지 김리섭(金利涉)(六○)과 장남 영도(永道)(二○)는 지난십팔일오후일곱시경 동연사망하얏슴으로 집안사람들이 놀내여 신의주서에 계출하얏는데 동서에서 공의(公醫)를 보내여 검시(檢屍)한결과 윤식중의중독(中毒)으로 판명되엿다한다 조사한결과 그날오전열한시쯤 김리섭이가 부내 본정(本町)모어상에서 고기대구리(魚頭)와압제(弟)을 어더다가 전긔두명외손자(孫子)두명과가티 먹어든바손자들은 곳토하얏슴으로 생명에는 관계치안엇스나 부자(父子)는 독이전신에 퍼저죽은것이라한다

保線區員과結託하야 레ㅡ일二百個竊取

白晝에荷車로運搬

【新義州】 지난시월부터 십이월까지두달동안에 이르러 부내강안(江岸)보선구(保線區)구내에보관한 경성 토목(土木)출장소소유인 레ㅡ일 이백이십사개를부내 ○○○○ 칠번지 김장석(金長石)(三○)과 역원(驛員)모씨 등이 결탁하야 시월칠순에 륙십개(시가이백사십원)십일월십이일에 칠십개(시가이백원)십이일에 구십일개 (시가삼백륙십원)를 백주 마차(馬車)로당당히 절취운반하야다가부내신의주칠공소와 오화상회에 팔어먹은 사실이 발각되어 방금신의주에서 취조중이라한다

聖誕祝賀音樂

今夜七時半부터

【平壤】 평양음악협회(平壤音樂協會) 주최로 오는 이십일 광성고보강당(光成高普講堂)에서개최할 서선주일학교연합회 성가합창회 김세형(金世炯)씨의 지휘와 성악가들이 출연하는 이번의 음악회에대한 기대는 크다 이밤에 출연할 프로그람을 소개해보면 다음과가트며 초대권(招待券)

◇프로그람◇

一部

一、합창 …… 합창대
1、참지 정령 …… 합창대
2、합창 …… 합창대
二、男聲四重唱 …… 男聲合唱
三、피아노독주 ……
四、테너獨唱 ……
五、男聲合唱 ……

二部

六、男聲合唱 ……
七、소프라노獨唱 ……
八、男聲四重唱 ……
九、바이올린獨奏 ……
一○、混聲合唱 …… 合唱部員

校室內스토ㅡ브顚倒 十餘兒童重輕傷

鍾路公普서大騷動

【平壤】 십팔일 오전열한시 삼십분경 부내 관후리(館後里)종로공립보통학교(鍾路公普)의학년일조 교실에서는 『스토ㅡ브』의 설비불완전으로 첫교수시간을필하고 휴식시간이되여 교실에서 생도들이 운동장으로 나아가는순간에 『스토ㅡ브』가넘어지면서 그우에 노코 끄리든 물통(水桶)이 쏠어지는바람에 부근에잇는 한동열다섯명이 열탕(熱湯)을 뒤집어쓰고 중경상을당하게되여 일시아동들의 통곡과가티 수라장화하엿섯다 부상한아동들은 즉시 부근 제중의원(濟衆醫院)에 운반하여다가 응급수당을 가하는일방 학부형들을불러다가부상한아동을대동하여집에돌려보내여치료중이다 부내 십일개처 공립보통학교에서는 전부가 겨울이면『스토ㅡ브』를 사용하고잇는터이며 게중에는 불완전한『스토ㅡ브』를 사용하고잇는것이 만흔만큼 이번의 종로보통학교사고를 전감삼어 다시는 이런불상사를반복치안토록 일반초등교육계에서주의해야 할것이라한다

旅人宿에强盜

【大邱】 경남으로부터 경북경찰부에 수배하야온 정보에의하면 십륙일 새로한시쯤되여 경남합천군 청덕면 류진리(陝川郡靑德面柳津里)자동차정류소 겸 려인숙업자 정이갑(鄭二甲)방에 식도(食刀)가진 강도두명이 침입하야 그집에서 묵고잇든 손님세명을 협박하고현금이십오원을 강탈하야 종적을 감추엇다한다 이에 경남경찰부에서는 관계각서에 수배하야 엄탐중이라한다

作業中岩石落下 鑛夫四名이死傷

盈德文明鑛山의慘事

【大邱】 십륙일오전열한시쯤경북영덕군지품면 신안동(盈德郡知品面新安洞)에 잇는 조선광업개발회사(朝鮮鑛業開發會社) 문명광산(文明鑛山) 제일갱내에서 작업하든 광부세명이 그때에 흙수향(洪壽鄕)(二二)외 여러명이 작업중 기리 두미를 파든바 뜻밧게 암석(岩石)이 떠러저 사망한 광부세명은 경상을 입엇스므로 곳 덕구세의원에수용치료중이라한다

大田女高普에 千圓寄附

鄭一惠氏特志

【大田】 명텬도에 개교될 대전녀자고등보통학교(大田女子高普)기성회는 그동안 각방면으로 긔

既成宗教批判

趙長河氏의滔滔熱辯은 青年에게大衝突주어

【揚市】 평양부외의 종교계(宗敎界)에는 오래전부터 파란이 만타가 드듸여 지난달에 드듸어「하나님의교회」라는 신교파가 생겨낫다함은 이미 본보에 보도한바이어니와 지난십팔일에는 양시부리사(副理事)이며 오랜동안 긔독교를 연구하든 조장하(趙長河)씨가 당지공회당에서 「하나님은 너의들의 마음속에잇나니라」라는 제목으로 팔백청중압헤서 괴성종교의 부패를 통렬히 비판하는동시 종교의 사회성과 종교의 나아갈길을 명백히 지시하여 파란속에서 저미하고잇는 괴성종교계는 물론 일반지식계급 청년들간에는 커다란 충동을 이르켯다한다

社告

今般本社에서左와如히支局을設置하여사오니照亮하시압

朝鮮日報社 白

巨濟島支局
位置 慶南巨濟島
支局長 金 光

聞慶支局
位置 聞慶郡店村驛前
支局長 李 炳 珏

大楡支局
位置 昌城郡大楡洞
右任支局長 安 龍 福
右依願解任 支局長 張 昇 鳳

謹告

東部販賣所
右新任 總務兼通信員 李 應 南

蘇島分局
電話本局二九七九番

白川支局
右新任 記者 具 永 會

吉州支局
右新任 盧洞分局長 金 秀 進

大楡支局
右新任 顧問 金 萬 熙
顧問 朴 斗 桓

榮州支局
右新任 記者 宋 志 洙

金海支局
右新任 駕洛分局長 文 濟 田
右解任 駕洛分局長 金 生 根

愛慾의彼岸 【170】

李光洙 作
金康梭 畵

그로부터 사흘뒤에 혜련의 장례날이 되엇다. 각 신문에 혜련이 자살한 기사와 경찰의손으로서 발표된 혜련의 유서가 전문으로 일부분은 사진판으로 거재되어서 사람들의 동정이 혜련에게로 모엿다. 지금까지는 엽헤 얼른도 아니하든 친구들도 차자오고 혜련의 동창들도 꼿다발을 가지고 와서 혜련의 관을 장식하엿다. 그러나 교회에서는 직장을 그런 대한 반감과 또 혜련에게 자살한것이 하나님의 뜻에 어그러진다 하야 장례를 교회식으로 하기를 거절 하엿다. 키목사는 혜련의 장례를 교회식 목사의 말에 의하야 지작을 살한사람의 영혼을 도저히 하나님 나라에 들어갈수 업는것이어다. 목사의 이 냉혹한 선언에 종중들은 분개하야, 내누이 당선이 천당에를 가거나, 내누이 가 처량에를 가나 두고 보시다」 불쾌한말을 하엿다. 그래 「이제부터 제 누이는 제가 맡아야 하겟습니다」 혜련의 영결식을 거행하겟습니다 하고 혜련의 관을 가리는 조치 못한 날에 이처럼 여러분이와주시니」 하고 손으로 혜련의 관을 가르치며 「여기 많이는 시체가 된 누이혜련을 대신하야 감사 한것을 드립니다 제 누이 혜련은 자살한사람이기 때문에 하늘에도 올라갈수 업고 따라서 교회식예식으로 장례를 지낼수 업다고 목사 께서 말슴하셧스므로 오늘 영결식에도 아모에 식도 절차도 업습니다. 여러분께서 적당하다고 미드시는대로 제 불상한누이에게 영결 하시는 뜻을 표해 주시기 바랍니다」하고는 잠시 눈을 감고 고개를 숙엿다가 다시 고개를 들며, 「제 누이 혜련으로 하여금 이러케 참혹하게 죽음의 길을 취하게 한것은 이오래비 종호의 죄입니다. 예수께서 만국만민의 죄를 지시고 돌아가신 모양으로 제누이 혜련은 이못된 오래비 종호의 죄를 지고 죽엇습니다 술 먹고 난봉피거에 지옥의 맛창에 까지 떨어젓던 제게도 아직도 썩다 남은 양심이 남어 잇서서 눈가리 희고 옥 가리 깨끗한 누이 혜련이가 제손으로 칼을 가슴에 박고 죽은것을 생각하면 가슴이 터질것갓습니다. 실상 지나간 사흘동안에 이가슴이 안터지고 성해 잇는 것이 알수업는 일이라고 생각합니다. 저는 이눈으로 누이가 죽을때의 자세를 분명히 보앗습니다. 누이의 유서 두장은 이미 여러분이 보셧스리라고 밋습니다 마는 누이는 죽을때까지도 그 깨끗하고 단정한성품을 더럽히지안코 어지리지아니 하엿습니다. 어머니 산소겨헤 발을 곱모으고 두루막자락까지도 곡여미고 단정히 죽은 양을 보면 여러분께서도 다 경건한 생각에 옷깃을 바르게차 섯스리라고 밋습니다. 생각할수록 제 마음은 아프고 쓰립니다」

서 종호는 제게 손을 대로 장례를 지내기로 결심하고 도 영의사를 불러서 시체검사와 절차도 정식 밟아 밟도록 정하엿다. 대청을 빈게로 만하고 영결식장을 맨든 된 정면 제단에 혜련의 시체 를 모신 관을 놋코 주위를 둘러 하얀 꽃다발을 싸하노코 영구뒤에 혜련의 사진을 노아둔 고인의 사진을 부시고 그 회환과로 대청사이를 회고 검은 장막으로 두르고 관우에는 동창과 동무들이 보낸 꼿다발을 노코 상주가 설 자리에는 종호 자신이 모ㅡ닝에 검은 넥타이를 매 고 서 잇섯다. 지나간 사흘동안종호는 낫에는 상주로 조상을 밧고 밤에는 누이의 관 겨테서 잠간 눈을 부첫다. 그동안 인 그동안 ... 조석상식도 아니 밧고 술만 먹고 이따금 통곡을 하고 울음으로 무슨 소리를 지르고는 『혜련아』를 수업시 불럿던것이다. 영결식에 모인 손님이 오륙십명은 되엿다. 그중에는 학지 고리에 검은 상장을 부친 혜련의 동창생 칠팔명이 한떼가 되어 눈에 띄엇다. 아마 그들은 생전의 혜련의 성격에대한 추억과 신문기사로 본 혜련의 죽음에 대한 동정때문일까 모다 눈이 빨개서 어느 만큼 느껴 울고잇섯다. 상주요, 주례자인 종호는 혜련의 사진을 향하야 고개를숙이고 한참이나 묵도하는 모양 하고 소리를 내여울엇다.

「제 누이 혜련은 ... 그러실이가 잇다하면 이 나라도 풍요해 주실이가 업슴니다. 제누이 혜련의 죄를하려의 결정을 말슴해 주실수업는 날까 「여러분 누구시나 제누이 혜 하고 억지로 울음을 참으며 다」 이 가슴의 아픔은 좀 덜할것갓습니다」

再版發賣 (初版絶品·今日發賣)

崔麟氏와「朝鮮徵兵運動」

上海、南京、北京回想 呂運弘 李光洙

朝鮮古典文學研究 …… 梁白華 金台俊

★畫報 時事畫報 光景과 其他 日獨伊協定

宋萬甲과 沈淸歌

創作 玄 淑 …… 羅蕙錫

★詩 傳第五章 …… 岸 曙

創作 더벙타리 …… 韓笛仙

어떤예에예 이名唱은 독청에 힘을너코잘 벤기는가

長安富豪今年秋收調查
金季洙、張吉相、尹致昊、吳正根、林昊相、申鍚雨、崔昌學、閔圭植諸氏의秋收記

나의遺言狀
中國의 日氏의 絕筆 魯 迅

張赫宙와 崔承喜의 問答
東京에가잇는이두藝術家가한자리에 모여半島의藝術運動과自己自身의 心境을말하야故土의藝術에 바라는바

定價 三十二錢
一年 三圓七十五錢
半年 二圓四十錢
送料는 必히先金으로代金

京城府鍾路二丁目 三千里社
振替京城二、九四九

文社內 募集 懸賞

機密室
此外에本誌獨特의記事滿載

文士의心境四條
1、藝術을爲하야엇던貧困과라도싸워나가겟는가!
2、借되고십잔은가、自殺하고십잔은가?
3、人生의幸福은「戀愛」에서오나「藝術」서오나
4、조선사람二千萬中에재번에가는者 誰인가
春園、想涉、朴英熙、岸曙、梁柱東、崔貞熙、金光燮、金武吉、嚴興燮、閔丙徽、宋影、安含光、甲基、韓仁澤、李孝石、李軒求、李無影外諸氏의 한心境答

▲나의憤激 …… 金 末 峰
閔丙植、閔奎植等閔氏一族金寶始하야韓亮鎬、金鋼壽、金性洙

三千里

極東에서活躍하는 軍司令官·總督·大公使

나의懺悔錄 …… 白龍城
「菜根譚」講義 …… 韓龍雲
今月부터連載하는 思想觀察陣

感謝와謝罪 …… 李光洙

露西亞로가려가다 …… 崔承喜

新聞特報
張德秀氏 重役辭任
金性洙氏 社長辭任
宋鎭禹氏 社長辭任
梁源模氏 專務就任
日報는 언제解禁되나 東亞日報 中央日報
最近의東亞紙로는消息과呂運亨氏等主筆、編輯營業各局長、重役全部引責辭職 大體

安島山과의 問答四條
◆自由主義의復興 …… 洪陽明
◆噫胡漢民생각 …… 朱耀翰

北滿의白系露人 …… 金京載

佛敎文學에나타난禁慾生活 …… 金泰洽
◇安洞別宮은엇지되나?

半島賣藥戰
大藥舖數十處의激戰과 또누가돈모앗나?

◆卷頭題言 …… 許 憲
◆貞操料 …… 楊潤植
◆詩人墨客의逸話

喫茶店 戀愛風景
卜惠淑과 姜石燕의 喫茶店여담이고 …… 文士, 音樂家 누가오나
李瑞求 …… 마음의달

極東蘇聯軍備와 支那軍備
陸軍省 팜풀레트 一世에震動을이르킨그內容은무엇무엇

金鴻亮氏人物記 敎育事業에 三萬圓

東洋百貨聯盟
和信과一戰하려는

壬午軍亂回想 …… 車相瓚

日本에서探偵死刑 …… 中井이란日本內地人을스파이라하야死刑에處한사건

秘密結社『靑幇』

二、二六事變에期米로六十萬圓모은金貴鉉氏의事實談

非常時財界打診 ⑥

貿易

今年度의 對外貿易은 十一月末까지의 成績으로써 이미 그大勢를 決定하엿다。 入超累計는 一億二千五百萬圓, 남은 一個月의 入超高가 大體前年대로간다고하면 今年度入超累計는 一億六千六百萬圓, 前前年대로라고하면 一億七千六百萬圓內外가된다。 前年度十一月末까지의 累計入超千四百七十萬圓에 比하야 놀랄만한 惡化이다。 細別하야 不動하는 輸出은 絶頂에 達하엿슴에 不拘하고 輸入이 依然히 累增한結果이다。

勿論十一月末까지의 成績은 輸出三十四億八千九百萬圓、輸入三十六億二千四百萬圓을 合하야 貿易總額은 五十一億一千四百萬圓으로 前年同期의 四千四百萬圓에 比하야 約八分二厘의 膨脹이되어 日本貿易은 飛躍的으로 膨脹趨勢를 繼續하고잇는것에는 變함이 업다。

그러나 昨年度에는 對前年增加率, 輸出一割六分에 對하야 一割이엇든것이 今年度에 들어와 逆轉되어 左表와 가티 輸入의 增加率은 輸出의 그것에 對하야 倍加되어잇다。

(單位百萬圓) 輸出對前年增加率 輸入對前年增加率

昭和七年	[illegible]	[illegible]	[illegible]	[illegible]
同 八年	[illegible]	[illegible]	[illegible]	[illegible]
同 九年	[illegible]	[illegible]	[illegible]	[illegible]
同 十年	[illegible]	[illegible]	[illegible]	[illegible]
同十一年(十一月)	[illegible]	[illegible]	[illegible]	[illegible]
前年同期	[illegible]	[illegible]	[illegible]	[illegible]

×

右와 如한 輸出增加力의 鈍化는 對日通商防遏의 世界的浸潤과 所謂新市場開拓의 停滯에 基因한것으로 볼것이다。 商品別로 보건대 十月末現在의 前年對比綿布二千七百萬圓減少, 人絹絲布 千四百萬圓 生絲千百萬圓, 鐵器千萬圓各減이 注目된다。 外方輸入의 急激한 膨脹은 今年度에 들어서 日本의 所謂準戰時經濟體制確立에의 突進을 前提한것에 依한 軍需工業原料의 消費增加와 各國의 求償的貿易政策에 對應하기 爲한 分散買付에 따라서 도입된 輸入增加에 基因한것이다。

十月末現在前年度比輸入增加에 잇서서 綿花九千萬圓, 羊毛四千三百萬圓, 原重油千八百萬圓의 各增加는 特히 輸入增加率을 높인것으로 앞으로 앞으로 增加될 傾向이다。 輸入增加도 一億二千八百萬圓增加되엿다。

그러나 今年度의 輸入增大에 對하야 注意할 것은 從前과가티 單純한 輸出原料의 輸入增加가 아니고 軍需品의 輸入增加를 主因으로 하고잇는 것인데 輸入增大는 日本의 準戰時體制에 따라 輸出減少와 輸入增加를 同時에 招來하야 正金銀行貿易의 輸入超過가 二億三千萬圓에 達하리라는 것이다。

×

이와가티 今年度의 貿易은 來年度의 豫算을 支配한 各國의 輸入制限과 關稅障壁의 强化를 招致할것이 아닌가? 日獨協定으로 가티 日本의 輸出은 貿易外로 「막지스트」國家의 對立狀勢가 今後 如何한 展開를 보일는지 英米側의 各國의 約六割을 依存하는 日本으로서는 最大의 關心事이다。

그 第一은 國防豫算의 膨脹에 따라 軍需品의 輸入이 增大하야 今年度 十月末現在 千八百萬圓의 增加를 示한 事實이다。 그리고 政府는 來年度 豫算에 三億을 計上하야 各國의 産業界의 輸出에 依하야 輸入超過가 一億二千萬圓에 達하리라고 推測된다。

第二는 通商條約의 締結이 去七月以來 展開되여 日豪通商關係도 圓滿한 解決을 보앗고 年內에 妥結을 보게되어 輸出의 交涉이 漸次 進捗되어 年內에 妥結될것은 旣定事實이다。

現在의 交涉狀況으로 보아 遼東方面의 輸出은 一億二千二百萬圓, 羊毛輸入은 四十萬圓으로 內外로 輸出入共히 昨年度와 比하야 大差업스리라고 본다。

×

第三은 日本의 關稅制度改正이다。 大藏省은 財政收入의 增加와 産業保護主義의 見地에서 關稅率의 全面的改正을 企圖하고 來年度豫算에 잇서서 輸入稅의 引上에 依한 三千八百萬圓의 增收를 豫定하야 外國關係와 輸出稅의 新設도 計上하얏다。 輸入稅引上의 具體案이 發表되면 稅率은 相當히 引上될것이나 大藏省의 引上案에 對하야 諸外國의 報復을 招來할 憂慮도 업지 안흔데 日本輸出貿易에 相當한 打擊을 與할것이 아닌가 憂慮되고잇다。

十一年產米의 買入數量限度 三百三十七萬石

【東京電話同盟】本年度日本內地米 公定標準米價를 決定할 米穀統制委員會는 十七日 午後一時半 農相官邸에서 開催하고 島田農相以下 各委員出席 農相의 인사가잇고 荷見米穀局長으로부터 最近의 米穀事情에 關하야 報告가잇슨後 農林省本年度 公定米價決定에關한 諮問案을 審議하고 如左히 原案대로決定하고 午後四時 散會하얏다 各米銘柄等級米穀價格付 標準인 茨城二等米는 最高最低共히 一圓引上함으로 最高 三十三圓九十二錢 最低 二十四圓九十二錢이다

一、米穀統制法第二條의 最低價格及最高價格決定에 關한 標準最低價格及標準最高價格을 如左히 決定함

一、標準最低價格 二十四圓九十錢(十錢上)

一、標準最高價格 三十三圓九十錢(七十錢上)

一、米穀統制法第九條의 規定에依하야 米及正租의 輸入稅는 現行대로 期間을 一個年延長할 手續을 取함

一、米穀統制法第四條의 規定에依하야 昭和十一年產米의 買入數量限度는 日本內地 朝鮮及臺灣을 通하야 三百三十七萬石이나 右買入에 就하야서는 今後의 米穀事情에 應하야 다시 本委員會에 諮問할것

【農林省發表】昭和十一年十二月에 잇서 公定할 米穀統制法第二條의 最低價格及最高價格은 最高三十三圓九十二錢 最低二十四圓九十二錢이다

公定米價로 보아 自管發動업슬듯

米界의 注目을 끄는 昭和十一年產米의 新公定米價는 最高三十三圓九十二錢 最低二十四圓九十二錢으로 最高米價는 昨年보다의 七十錢高 最低價는 昨年보다의 十錢高로 發表되엿다 本年의 日本內地의 豐作임에도 오히려昨年보다의 高價로決定되엿슴은 諸物價指數로의 參酌을 加하엿슬뿐아니라 家計米價에重을置하엿기때문이다 그런데新公定米價를 準하야 米穀自治管理의 發動如何를 一考하면 最高公定米價인 即茨城二等米二十四圓九十二錢이며 此의 一割上値는二十七圓四十一錢인데 此를 堂島標準米인 標準三等으로 換算하면 卽一圓四十錢을 加算한二十八圓八十一錢에 該當하게되므로 目下堂島先限三十圓〇〇의 市勢는 一百二十餘丁이나 上位에 잇슴으로 自管의發動은 當分期待키難하며 又는米價의 그自體가 依然强調함으로 昭和十一年產米로의 發動은 될可望이 업다하여도 過言이아닐것이다

鴨綠江委員會 朝滿覺書內容

鴨綠江朝滿共同技術委員會設立에關한 覺書調印의 決定은 十八日午後零時半부터 總督府總督室에서 南總督 奧田關東軍代表 大竹內務局長 山田遞信局長 沼川外事課長列席下에 行하고 鴨綠江朝滿共同技術委員會設立에關한 覺書의 調印가 成立되엇는데 正式調印은 近間滿洲國李交通大臣이 朝鮮에와서 南總督間에行키로되엿다。 總督府外事課에서는 覺書內容과 趣旨를 如左發表하얏다

◀覺書內容 全文八個條 細則五個條로되엇다

◀趣旨 鴨綠江水路의諸施設과 改善은 近年其重要性을加하는 實情에鑑하야 此際鴨綠江水路의利用에關하야 日滿兩國의新事態에則한有效且適切한處置를 講究키爲하야 總督府와滿洲國政府間에 朝滿鴨綠江에 共同技術委員會를 設置함

非合同運送 生產擁護 明春京城서大會

非合同의 朝鮮運送同盟會에서는 非合同一千數百店의 生業을 擁護키爲하야 各地에서 新組合을 組織코잇는데 그第一運動으로서 特權排除 即指定運送人制의 特權을 非合同業者에게도 均霑케하기를 主張키로되어 明年一月初에 京城서 非合同業者大會를 開催하고 氣勢를 올리리라한다

組銀證券所持增加

十二月十五日現在 京城組合銀行有價證券所持는 二億八千二百二十七萬八千圓으로 十一月末에比하야 七百四十九萬三千圓增加 前年同期에比하야 八千七百三十二萬三千圓增加이다

預金은 줄고 貸出은 增加 京城組銀比前年狀況

十二月十五日現在京城組合銀行의 預金貸出은 預金一億四千二百四十六萬九千圓으로 十一月末에比하야 三十九萬圓增、前年同期에比하야 一千二百八十八萬七千圓減少를 示하고 貸出은 二億七百六十七萬六千圓으로 十一月末에 比하야 二百六十七萬六千圓前年同期에 比하야 五千八百八十二萬二千圓의 各增加이다

硫安買氣擡頭

硫安도 日來日本內地의 强調로 朝鮮內서도昨日부터 今日에至하야 俄然猛烈한買氣가 喚起되엿다 氣配는依然三圓五十錢五分引中心이다 買物殺到에 窒素販賣에서는 賣止

發電調查完了後에 第二次電氣統制 需要方面에充分主力

朝鮮의 電氣統制는 至難視되던 南朝鮮의統制가 完成되도록 進捗되어이로서 第一期計畫으로 終하얏스나 遞信局에서는 本年度부터向後三個年繼續으로서 着手한 第二次發電調查가 着着進捗中으로 咸北及中部地方의 統制를 實行하고 三個年後에는 第二次發電調查에基한 第二次統制計畫에 着手할方針으로 第二次統制計畫遂行에 當하야서는 需要方面에도 充分히考慮하야 資源으로서의 電力需給의 圓滑을 期할方針이라한다

新公定米價格 朝鮮內正米로換算

崔 普 夏

十一年產米의 新公定米價는 最高三十三圓九十錢 最低二十四圓九十錢으로 十七日 農林省에서 發表하얏는데 이것을 朝鮮內 正米로 換算하면 어떠케되는가? 各銘柄別等級米價格付의 標準인 茨城二等米는 最高最低共히 一錢引上임으로 最高는 三十三圓九十二錢 最低는 二十四圓九十二錢이되는데 이에比하야 大阪定期로는 標準三等米一圓四十錢格上임으로 最高는 三十五圓三十二錢이된다 그리고 正米相場은 그보다 또 五十錢格上이라한다。

이제朝鮮內各取引所 定期米로는 얼마가 最高、最低의計算이될가 이것은 複雜한採算的數字를 세울수업스나 各取引所 標準銘柄의 正米를 가지고計算해보면 相印에比하야

仁川丸仁三等 一圓三〇錢格下
群山麥ク同 一、一〇錢同
木浦丸木同 一、一〇錢同
釜山角フ同 一、五〇錢同
鎭南浦丸ナ同 一、六〇錢同
元山丸元同 一、六〇錢同
新義州丸ナ同 一、六〇錢同

이며 大阪沖까지의 運賃이仁川一圓、群山九十五錢、木浦九十五錢 釜山六十八錢 鎭南浦九十錢 元山一圓 新義州一圓二十錢이고 도이外에 食入料가 모다 五十錢式이므로 以上格下와 運賃、食入料等을 相殺하면 各各減하면 그것이 朝鮮正米의 最高、最低計算이될 다 即

◀仁川二圓八十錢◀群山二圓六十錢◀木浦二圓五十錢◀釜山二圓六十八錢◀鎭南浦三圓〇五錢◀元山三圓十錢◀新義州三圓六十錢

식을 減하면 되는데 仁川丸仁三等米로보면 相印最高三十五圓八十二錢에서 二圓八十錢을減한 三十三圓〇二錢이最高價格이라하겟고 相印最低二十六圓八十二錢에서 二圓八十錢을 減한 二十四圓〇二錢이 最低價格이라하겟다。

그러나 以上數字도 實際에잇서 適實한 採算이라고는할 수업는것이고 대강어림이로그려케된다고 할수밧게업는것이다。

明年初市勢豫想 懸賞募集

初立會(一月四日)

朝取期米 三月限寄付値段(前場寄付)
朝新株 朝取短期前場寄付
東新株 同上

(以上三種을左記項目으로募集)

賞品 一等 十圓 三名
二等 五圓 六名
三等 朝鮮日報一個月購讀券 十二名

適中者多數인때는 抽籤으로定하고 만약 適中者가 업는때는 最近價로서 順次로 定함

◀締切―明年一月二日本社着에限함
◀發表―明年一月七日 朝鮮日報經濟部로보내고 用紙는葉書로 一人一張一圓에限함
◀注意―住所姓名을明記하야

京城太平通一丁目 朝鮮日報社

取引停止

(十二月十五日) ◀京城府南大門通豐光號金容漢◀黃海道海州邑南本町一八七金衡翼◀京城府貫鐵町一四三吳明元◀京城府永登浦町三三李大榮

經濟寸鉄

○大植林會社創立計畫

○꿀고루 開發되는모양 이번에는 어느財閥이손을대는고?

○東亞殖產會社不正事件으로 取締役會長 美濃部俊吉氏等被檢

○元朝鮮銀行總裁이던 氏에對하야 京城財界에서는 同情하는 모양

商況【十八日】

株式 極度閑散 不動

前場閑散 今前場에는 朝新이 三十二圓丁에寄付하고 東新이二百三十九圓丁에 寄付되엇슬뿐 他에는實買가업섯는데 全然興味圈外로도라선市場은 要方이傍觀을 일삼는데따라 極度로閑散하야 終新、朝取는 各各百八十二圓丁、八十一圓五十錢의 一本을 보엇을뿐이엇스며 東新도 寄付後거우 止價에實買가잇슬뿐이다。 東新百三十六圓八十錢 日產七十六圓五十錢 朝新三十二圓十錢에各各大引되엇다

後場不變 後場은 東新百三十八圓八十錢 日產七十六圓四十錢 鐘新百八十二圓丁에大引하야 不變의保合이엇다

依然氣迷狀態

年內의市場도 이제 겨우一週日을 남겻슬뿐인데 期待했든年末市勢는 오려는 氣色조차보이지안코 每日每日 퍽가른 小幅保合을 繼續할뿐이다 지금까지 內外情勢가 混沌하야 갈피를 잡을수업서 依然 氣迷狀態를 未脫한때에 어찌 大幅變動을 바랄수잇겟는가 新規의實買物이 쏘다저나오면 새로운 動機가 생기고 어떠한 根據가잇서야만 할것인데 비록 압으로 三十億豫算을繞한 인풀레가 期待되고 重要商品이 好調를持續하야 環境은 그다지 不利하지 안타고 하더라도 첫재 안으로는 諸般의 具體案이 正式決定되어 그前途가 明瞭해저야할것이며 다음 밧그로는 中國事態가 某程度로 分明해저서 中國政界의 今後樣測을 세울수잇게되고 日蘇間의 險惡한 空氣도 緩和되기를 기다려야할것이니 奇蹟的인 市勢가 잇다면 몰라도 또는 突發的인 事態가 생긴다면 몰라도 그러치안코는 지금에 大市勢가 年末안에 잇스리라고 期待키는 매우 어려케되엇다。

雜株買氣漸加

東新氣迷와는 反對로 雜株는材料잇는것을 中心으로 買氣가漸加하고잇는것은 注目되며 電化株는 一分增配인 一割配定을보앗는데 그後 肥料統制 其他의 對抗하기爲한 增資豫想과 工作을 好感하야 今朝에는 一圓二十錢高인 六十三圓丁을보인後 다시 六十三圓五十錢으로 續騰하엿고 同新도 二圓四十錢高인 四八一〇으로부터 四八五〇까지 昂騰하엿다 또고무株는 連日好調로 日產고무는 다시 一圓三十錢高인 四八三〇이오 南亞公司新은 十錢高인 三〇九〇 보고나오고무도 一圓高인 一七〇〇이되엇다 滿洲物도 頑强하야 日滿아루미는 續騰으로 八十錢高인 七八〇〇이오 東滿일루도 八十錢高인 一六二〇 필푸工業十錢高인 一三四〇이엇스며 日滿아루미는 續落으로 一圓二十錢低인 六〇〇〇 同新도不變이엇다 產金株는 依然堅調로 帝國產金五八〇(一三〇高) 朝鮮產業二四八〇(一一〇高) 도캐치二九四〇(一一〇高) 全般的 傾向은 不變인 一〇六〇이엇다 燃料國策에 日石新은 增資豫想과 …

依한 前途好轉豫想으로 一躍一圓九十錢高인 五〇三〇이엇고 昇무網管은 一圓十錢高인 九圓三十錢이며 浦賀船渠는 다시三十錢低인 七三〇〇 二新이三〇一〇으로二十錢低이엇다 炭鑛株는 東拓이 一圓十錢高인데 反하야 鐘城炭이 減配豫想으로 一圓三十錢低인 五〇〇〇이엇다 그리고 東拓新은 米價高와 綿絲破綻을 好感하고 買氣가强하야 二三十錢高에 이르엇다

短期配當落一束

十二月二十一日 鐘紡新 十二月二十八日 後紡新◀大阪商船新◀西鮮合同電氣新◀朝鮮無煙新◀京城電氣

大納會建玉處置

大納會에際하야 建玉處置其他를 如左히發表하얏다

一、大納會及 이에關聯한事項

1、十二月二十八日 前場臨時開市前場限으로서 大納會로함

2、十二月二十八日 前場의賣買玉은 大引三十分後 受渡申告를하고 開閉受渡를行함

3、休會中(二十八日부터 一月三日까지)日步決定率은 二十八日午後開閉에依하야決定한日步로서하고 休會中의日步는 二十八日이것을徵收함

4、諸證據金 手數料 諸計算金의徵收도 亦前項과가틈

5、休會中乘替繰延玉은 二十八日乘替함

實物前場取引

◀日滿아루미 七九、〇〇◀滿洲曹達 五六、〇〇◀日滿製粉 五六、〇〇◀東滿일루 一六、〇〇◀鋼管新 四八、〇〇◀電氣化學 六三、〇〇◀同新 四八、〇〇◀水產新 三五、〇〇◀帝國產金 五八、〇〇

東京國債市況

【東京電話同盟】依然無材料로 場面은 無活氣閑散하야 二回金部가 從强으로 終한다는 狀態로 市勢는 全혀 紅着的保合을 示하고 實物도 거의不動態 狀態로 新味가 업다 (取引高 一二〇〇枚)

今日財界 十八日

◆米	今日	比前日
仁川期米 先限	二八、一〇	六低
大阪期米 先限	三〇、〇七	一低
㊂三等米 一石	二八、四〇	不變
京城一等白米 百キロ	三一、〇〇	不變
正租(仁川)二等	八、三〇	不變
一斤價三等	八、二〇	不變
고무FAQ七錢		不變

◆株	今日	比前日
朝新	三二、一〇	一〇高
東新	一三六、八〇	一〇低
日產	七六、四〇	

◆商品(先限)	今日	比前日
大阪綿糸	二三五、〇〇	三〇低
大阪棉花	七〇、〇〇	五〇低
大阪人絹	一六六、三〇	五〇低
大阪砂糖	二三、三〇	五〇高

期米 强硬裡에 伸惱

前場續高 昨後場 阪地三十圓〇八錢止와 共히 二十八圓二十錢에 據止한 當市場은 今朝에 入하야 阪地付 三十圓〇三錢인 五丁反落을 據하고 二十八圓十六錢인 四丁低로 寄付한後 阪地稍漸高調로 十一錢高의 最高値에 止場을 伴하야 二十八圓二十三錢으로 據止하엿다

後場少弛 後場은 二十八圓九十錢인 一丁高로 寄付한後 十五錢으로 結局十四錢에 止하엿다

農家自力統制 自管短貯無關?

本年은 米穀自治管理法을 適用하려고 政府는 旣히 政策을 樹立하엿스나 米價가依然頑强하야 自管發動의 範圍에 들어가지안흘 것으로 自管發動은 當分期待키 難하고 又는例年에 實施하여오든 短期貯藏은 高米價를 繼持하는此際이만치 斷行할必要도업게되엿다 그럼으로 農家는 政治的으로 何等의關係가업시 自力的統制를하는光景이다 卽農家는自營으로 短期貯藏을 떠나서 스사로 低利融資에依한 貯藏을하고잇슴으로서 어도 朝鮮米價三十圓程度의 高價가아니면 容易히 賣出하지안흘 모양임으로 年內의 瓦落은 더욱 期待할수업고 越年後에도 實收發表가 第一回後想보다 增收를告하기外에는 農家의 態度도變치안흘것이오 따라서 米價도 容易히 低落을 許하지안흘것임으로 米價의 前途는 農家의 動向如何에 莫大한 關係를가지고잇게되엿다 今後果如何?

堂島前場情報

十九日前場으로서 納會하는當限은 거의 玉整理를 行하엿스나 아즉 空賣側의 買退踏上을 繼續하야 高價에 止場하엿는데 現在의 價位는 前月의 延賣米六千石과 年內檢延米等으로 五六千石이 受渡될모양인데 三十圓五十錢이되면 地場米側의 持米를 渡

大阪國債市場

◀甲五分利一〇一、五五◀第三五分一〇〇、七五◀一回四分 一〇〇、四〇◀二回四分一〇〇、四五◀佛貨一九五、四五◀英貨一〇〇、二〇◀米貨六分半三四◀滿洲公債一〇〇、二〇

六感

株……大正十三年年末에 今年가튼 保合을繼續하다가 마즈막에 意外에 大市勢가 잇섯다고 今年도 이러한것을 期待하는이도 不無◀그러나 內外情勢가 全然相異한 今日에 그와同一한 現象을 期待한다는것도 多少疑問視◀다만고무株가 昂騰하는것은 市勢의前途를 暗示하는것이라고 볼수잇고◀또 今朝와가티 實買가 閑散의 極에 達하야 東新이寄引보이오 價礼이 全部七個所바게보지아니한 이場面은 保合市勢의 終幕的現象이아닐가◀意外로 東新이 頭騰하야 丙子年最終幕을 꾸민지그亦모를일……

米……新公定米價는 一般의豫想과如히 最高米價는 七十錢 最低米價는 十錢의引上을하엿다 米界에는 갈사로强材만 演出된다 ◀越年後實收發表도 日本內地及朝鮮을 不問하고 第二回發想보다 減收될것이라는 說이 濃厚◀此가事實化한다면 日本內地의 需給問題도그다지樂觀할餘地가업슬모양이니 堂島市勢도 二十八圓三十七錢과 當地二十六圓十三錢以下市勢는 容易히 演出되지안흘모양◀何如間 米價는 農家의態度如何에依하야 左右될모양이니 此의 注目이 必要

各地正米

京城保合 人氣는 權米에 移動하는모양으로 實買不振裡에 市勢는 保合이엇다 ㊂三等二八、四〇 四等二八、一〇 一等白米二一、〇〇

仁川不變 依然한 產地買物薄으로 實買는 全然 不進狀態이오 겨우 定期關係의 取引이 散見될뿐이다 ㊂三等二八、四〇 四等二八、一〇 一等白米二一、五五

釜山少高 天候不良으로 產地의 出廻가 一段減退되고 定期高도 加하야 所持側도 低價에는 頑强히 賣際路하고 또 必需側의 價位買로 市勢는 五錢高 唱이엇다 ㊂三等二八、一〇 四等二七、九〇 一等白米二一、九

大邱少堅 一般手當은 一巡한모양으로 買氣는 적으나 期米堅調와 場面實物薄으로 底意는 强硬하다 ㊂三等二八、〇〇 四等二七、七〇 一等白米二一、四〇

群山强堅 日本內地에의 新規賣行은 極히 不振狀態를 繼續中인데 定期强調와 天候不良에依한 實物減退에 加하야 年內의 手當急으로 市勢는 强堅하얏다 ㊂三等二八、〇五 四等二七、八五 一等白米二一、〇〇

木浦不動 昨夕發表된 公定米價도 人氣에는 큰 反響이 업서 繼續하야 當用小口의 買氣를 엿볼수잇스나 低價賣需諾로 實買는 도모지 進捗되지안는다 ㊂三等二八、二〇 四等二七、九〇 一等白米二三、〇〇

朝取期米取組內容 (單位百石)

◀賣方 [illegible]
◀買方 [illegible]

康益夏商店 仁川 米 株 京城 金益證券部

金融 十八日

◆海外經濟 七日 ◆朝鮮銀行券 七日 ◆日本銀行券 七日 ◆京城手形交換 ◆東京金利 ◆大阪金利 ◆外國爲替 ◆金買入價 ◆東京市中金銀價 ◆京城市中金銀價

[illegible]

米穀 十八日

◆京城正米 ◆京城雜穀 ◆仁川正米大豆

[illegible]

商品 十八日

◆京城綿絲布市場 ◆京城綿布 ◆鹽油市價 ◆鹽肥料價

[illegible]

株式 十八日

◆朝取短期 ◆東京短期 ◆朝取短期賣買高 ◆東京短期取組 ◆東京現株 ◆定期三品 ◆大阪短期 ◆大阪長期 ◆大阪短期取組

[illegible]

期米 十八日

◆朝取期米 ◆朝取期米賣買高 ◆大邱期米 ◆大阪期米 ◆木浦期米 ◆群山期米 ◆釜山期米 ◆大阪期米取組 ◆大阪正米標準價 ◆大阪市中在米高 ◆東京期米 ◆日本各地期米 ◆各地正租市勢(單位錢)

[illegible]

商品 十八日

◆大阪綿糸 ◆大阪棉花 ◆各地人絹 ◆大阪人絹現物 ◆橫濱生糸 ◆大阪砂糖 ◆海外砂糖 ◆外國爲替 ◆日本麥粉市況 ◆滿洲商況 ◆大連特產

[illegible]